

N° 65 • Juin 2023



www.plouay.fr

BIM *Plouay*

Bulletin d'informations Municipales • Kemenn titouroù dinazel



Une ville qui bouge

16 | Budget

17 | Travaux

27 | Rendez-vous culturels

Sommaire Taolenn

Cela s'est passé à Plouay

- p.4** Retour en images
- p.5/8** Vie municipale
- p.9** Vie économique

Notre mémoire

- p.10** Mémoire et défense

Lorient Agglo

- p.11** Les nouvelles

Notre patrimoine

- p.12/13** Histoire locale

Social

- p.14/15** Solidarité & actions sociales

En chiffres

- p.16** Budget

Cadre de vie

- p.17/19** Travaux
- p.20/22** Environnement

Cela bouge à Plouay

- p.23** Tourisme
- p.24/26** Culture
- p.27** Rendez-vous culturels
- p.28** Coups de cœur de la Médiathèque
- p.29** Jumelage

Nos activités

- p.30/31** École de musique

Du côté des plus jeunes

- p.32/36** Jeunesse
- p.37/38** Petite enfance

Chez nous

- p.39** État civil
- p.40** Agenda des manifestations



29



25



14

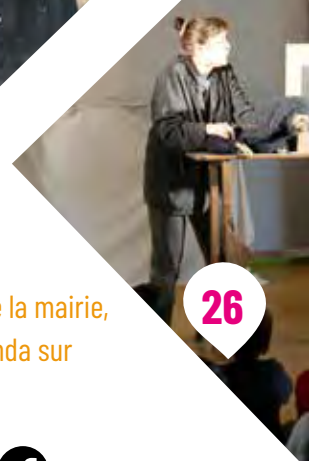

26

• Retrouvez tous les services de la mairie, les actualités, l'agenda sur www.plouay.fr

• Suivez-nous sur  Mairie de Plouay

Mairie de Plouay

4 place de la mairie 56 240 Plouay

02 97 33 31 51

contact@plouay.fr

Horaires d'ouverture :

Lundi, mardi, mercredi, vendredi :
8h30-12h00 et 13h30-17h00

Jeudi : 8h30-12h00

Samedi : 9h00 - 12h00

Pour rester en contact avec la mairie, trouver toutes les informations pratiques, être alerté en temps réel, signaler un incident :



Téléchargez l'application Imagina et abonnez-vous à Ville de Plouay. N'oubliez pas d'ajouter et accepter les notifications dans vos paramètres.

Édito

Kauj en Aotrou Mér

Chères Plouaysiennes,

Chers Plouaysiens,

Nous vous l'annonçons dans ce bulletin d'informations municipales de juin 2022 : la commune a engagé la révision de son Plan local d'Urbanisme (PLU). Parce qu'il est l'outil de planification et de réglementation de l'utilisation des sols au niveau communal, l'élaboration d'un nouveau PLU est un processus très important pour la gestion et l'aménagement du territoire donc pour la collectivité. Pour les propriétaires ou futurs propriétaires, c'est le document d'urbanisme qui sert de base à l'instruction des demandes d'autorisation d'urbanisme (permis de construire, déclarations préalables aux travaux).

Au regard de ces enjeux, et parce qu'il concerne chacun de nous, il est crucial d'associer la population à cette phase d'élaboration. C'est pourquoi vous avez été invités à participer à une réunion publique le 6 mai dernier. Cette réunion a également fait écho aux deux réunions publiques auxquelles vous avez été invités dans le cadre du programme Petites villes de demain le 11 mars et le 22 avril. Véritables espaces de débat, ces réunions ont permis des échanges parfois animés mais toujours intéressants.

Aussi, je remercie vivement celles et ceux qui ont participé à l'une ou l'autre de ces réunions publiques, qui se sont saisis de l'opportunité de contribuer à la réflexion sur le Plouay de demain et d'après-demain.

La démocratie participative concerne aussi les jeunes, les citoyens de demain. Ceux-ci ont été invités à livrer leur réflexion, leur perception de leur ville, celle d'aujourd'hui et celle de demain, lors d'un atelier organisé à l'espace jeunes. Je les remercie également pour leur contribution à la réflexion commune.

Cette nouvelle édition de notre bulletin d'informations municipales retrace l'action municipale des six derniers mois. Je vous invite à le lire attentivement. Je vous invite également à consulter notre site internet quand vous avez besoin d'informations. Celui-ci va prochainement faire l'objet d'une refonte complète pour mieux répondre aux besoins actuels.

Enfin, l'application Imagina et notre page Facebook sont à votre disposition pour suivre notre actualité, être informés des événements que nous programmons.

Je vous souhaite à toutes et à tous un bel été !

Gwenn LE NAY

Maire de Plouay



Me hamaradezed ha me hamaradaou

doh Ploé,

Èl ni'boè laret d'oh ba bulleteñ miz Mehaouen er blé passet : paré er miri 'neus komanset labourat en-dro ar er PLU.

Ba hinna 'h uè gueled penast 'h uè impliet tachadaou-doar er barrez. Zeùel or PLU neué zo or labour a-gonsékans eit kampen er barrez èl 'ma delé.

Eit en dud e viaoua o si pi eit er ré zo prest de breñnein inon, 'h uè labouret diar en dokumant-se, eit goulen en droèd de zeùel tier neué pi d'ober labouriaou.

Er PLU 'zella doh peb inon anoumb, deskauz 'ma rhet lakat tud Ploé de labourat skoéians genoumb eit en zeùel. A-gaust d'en traou-se eùe 'h oèh pet pédet de zont d'on tolpad publik d'en 6 a viz Mé er blé-ma. Bout zo pet tolpadaou publik 'rèl déjà lém 'h oh pet pédet : tolpadaou eit er program Petites villes de demain, d'en 11 a viz Meurh ha d'en 22 a viz Imbri. En dud 'neus gellet kaujal ha laret o jonj. Ne uezint ket berped akord, mè spleitab ie pet en traou or sort.

A-gaust d'en traou-se 'karihin trugérékat a greiz kalon er ré zo deit d'inon ag en tolpadaou publik-se, de jonjal bar péh 'vo de chanch ba Ploé ban amzer de zont.

En dud yaouank zo pet pédet eùe de zont de laret petra 'jonjint ha penast 'h uelint er barrez eùe, bemañ ha bar bléiaou zo 'tont eùe, de gevér on atelié ha 'oè pet kanniet ba Ti er Ré Yaouank. M'o srugéréka eùe eit bout deit de gannit o jonjaou.

Bar bulleteñ neué-ma 'kaùèh eùe péh zo pet kasset de bèn get er miri turañt en huéh miz passet. Leñnet hoñ mat.

Hui 'ella eùe mont de uelet pajen internet er barrez pe 'pè afér de ouiet en dra-ma'n-dra. Hémb péll 'vo zaùet er sit-se en-dro pén-der-bén, eit kouchein quèl doh péh zo afér bemañ.

Eit achiùout, hui 'ella gober get en aplikasson Imagina ha mont de zellet doh hon fajen Facebook eit gouiet en doé-riaou, ha péh 'vo kanniet genoumb.

Me souéta on hañwiah mat d'oh tout !

Gwenn LE NAY

Mér Ploé

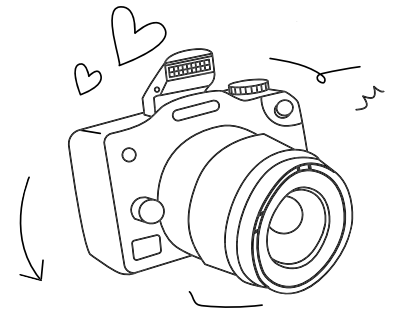

Rétrospective



2 & 3 Décembre 2022

Les vœux du maire

Gwenn Le Nay, maire de Plouay, a présenté ses vœux à la population à la salle des fêtes. L'occasion pour les élus de présenter les projets à venir.



28 Janvier

L'inauguration du Pôle Kristen Noguès

Les locaux mis à la disposition des associations à vocation culturelle rue de Manehouarn (dans l'ancienne Maison des communes de la Communauté de Communes de la région de Plouay) ont été inaugurés après des travaux de réaménagement. Cette inauguration a aussi permis de mettre Kristen Noguès, harpiste et compositrice de culture bretonne, à l'honneur.

Le téléthon

Pour la 36^e édition et comme chaque année, la municipalité de Plouay a coordonné différentes actions sur le territoire communal. Au total 1 924 € ont été collectés au profit du Téléthon 2022, grâce aux actions des associations et des particuliers.



6 Janvier

La rencontre nationale des 2 CV

La 28^e rencontre nationale des 2 CV clubs de France a eu lieu à Plouay du jeudi 18 mai jusqu'au dimanche 21 mai 2023. L'esplanade et le boulevard des Championnats-du-monde ont été envahis par 2 800 véhicules 2 CV et ses dérivés Citroën. La commune a connu une affluence record au cours de ces 3 jours puisque pas moins de 15 000 visiteurs ont été accueillis. Tous ont unanimement salué la qualité de l'organisation par l'association Celtic Deuches.



Du 18 au 21 mai

L'accueil des nouveaux habitants

Les nouveaux habitants « 2022 » ont été accueillis par Gwenn Le Nay, maire, et son équipe. Cette invitation est adressée aux nouveaux inscrits sur les listes électorales. Les nouveaux habitants sont repartis avec une documentation présentant la commune et ses infrastructures, un bulletin d'adhésion d'un an offert par la médiathèque, le fascicule des associations ainsi qu'une carte de fidélité J'y gagne offerte par l'UCIAP. Cet accueil est l'occasion d'échanger avec les élus et de faire connaissance avec les autres nouveaux Plouaysiens.



17 Mai

Luc Pace a fait étape à Plouay

Luc Pace, 62 ans, s'est lancé un défi de plus de 11 000 km. A pied, il réalise les 9 diagonales de l'Hexagone au profit de la recherche contre la sclérose en plaques. C'est la diagonale Perpignan-Brest qui l'a conduit à faire une halte à Plouay. Accueilli par la municipalité, il a été hébergé au gîte de Manehouarn.



1er Avril

Vie Municipale



Les récipiendaires en compagnie de Jacques Le Nay, ancien maire, et de Gwenn Le Nay, maire actuel.

Six agents décorés de la médaille du travail

Lionel Penvern a reçu la médaille d'argent pour vingt années de travail dans la fonction publique territoriale.

Brigitte Faveur a reçu la médaille d'argent pour vingt années de travail dans la fonction publique territoriale.
Elle a fait valoir ses droits à la retraite en septembre 2022.

Aline Mahé a reçu la médaille d'argent pour vingt années de travail dans la fonction publique territoriale.

Éric Robic a reçu la médaille d'argent pour vingt années de travail dans la fonction publique territoriale.

Patricia Le Fanic a reçu la médaille vermeil pour trente années de travail dans la fonction publique territoriale.

Laurent Penvern a reçu la médaille d'or pour trente-cinq années de travail dans la fonction publique territoriale.

Infos générales

Opération
Tranquillité vacances
SERVICE GRATUIT



CET ÉTÉ, PARTEZ TRANQUILLES !

Pensez à l'Opération Tranquillité Vacances

Pendant toute absence prolongée de votre domicile, vous pouvez vous inscrire au dispositif gratuit opération tranquillité vacances (OTV). La police municipale ou la gendarmerie se chargent alors de surveiller votre logement par des patrouilles passant aux abords de votre domicile. Vous êtes prévenu en cas d'anomalies (dégradations, cambriolage ...).

Pour bénéficier du dispositif OTV, il faut en faire la demande plusieurs jours avant la période d'absence (prévoir 2 jours au minimum). Lors de votre inscription, vous devez indiquer si votre domicile est équipé d'un système d'alarme et si vous avez demandé à une personne de confiance de passer régulièrement afin d'éviter toute confusion avec un cambrioleur.

Téléchargez le formulaire de demande individuelle de surveillance de votre domicile sur notre site internet à la rubrique actualités :

<https://www.plouay.fr/operation-tranquillite-vacances-a851.html>

*Vous vous absentez ?
Faites surveiller votre domicile par la police municipale
Inscription auprès de votre maire*



BAPTISTE ROLLAND, SOUS-PRÉFET, A VISITÉ LA COMMUNE.

Le sous-préfet de Lorient a rencontré les élus lors d'une visite organisée jeudi 1 juin. En fonction depuis juillet 2021, Baptiste Rolland a été reçu par le maire, Gwenn Le Nay, et ses adjoints. Il était accompagné de Mme Nathalie Morvan, déléguée territoriale de la Direction Départementale des Territoires et de la Mer 56, et de Marie Guigueno, du Bureau du développement économique et des territoires.

Les élus ont présenté la commune ainsi que les nombreux projets en cours ou à l'étude. Ont été évoqués par exemple la révision du PLU, le réaménagement du cimetière récemment présenté à la population, la Maison France Services, la future salle de sport... ou encore le projet de voie verte Cléguer-Plouay. Les élus ont également fait part des difficultés rencontrées « sur le terrain » en particulier celles concernant l'obtention des titres d'identité.



Dans le cadre de ces visites, il est de coutume de faire visiter une entreprise locale. Ainsi, après ce temps d'échange en mairie, le sous-préfet et les élus ont visité la laiterie de Kerguillet implantée dans la zone artisanale de Rostervel. Ils ont été accueillis par Julien Guillevic, l'un des directeurs de la société, qui leur a fait visiter l'ensemble des ateliers de production.



À l'honneur

Un engagement exemplaire pour l'environnement

Le plus grand rassemblement national annuel de 2CV a fait escale à Plouay du 18 au 21 mai. On ne peut que saluer l'engagement exemplaire des bénévoles à cette occasion, en particulier concernant la gestion des déchets. Les organisateurs avaient travaillé en amont de la manifestation avec les services de Lorient Agglomération en charge de cette compétence pour mettre en place un processus de tri efficace et adapté à la configuration de l'événement (sur des sites dispersés). Au regard des volumes, la collecte a été assurée pendant trois jours (vendredi, samedi, lundi). Le lendemain de la manifestation, les bénévoles ont retrié l'ensemble des poubelles à la main !

Nous saluons le dévouement de ces bénévoles !

Le national 2CV en chiffres :

15 000 visiteurs
2 400 Kg de déchets ménagers résiduels
1 940 Kg d'emballages
940 Kg de bio
550 Kg de carton en benne, 30m2, bien trié

Un total de 5 830 Kg de déchets dont 3 430 Kg de déchets valorisables et 2 400 Kg de déchets ménagers résiduels.



LOGEMENTS ÉTUDIANTS : ATTENTION AUX ARNAQUES !

En pleine période de préparation de la rentrée universitaire, les étudiants partent à la recherche de leur logement (studio, chambre, colocation...). Entre fausses annonces sur Internet, marchands de listes proposant des offres de location contre un paiement préalable... les arnaques sont nombreuses.

Des exemples de situations d'abus pour éviter de se faire avoir :

- L'annonce est très (ou trop) attractive (faible loyer, mobilier neuf, localisation idéale...),
- Le numéro de téléphone indiqué est erroné,
- L'interlocuteur est joignable uniquement par mail,
- L'annonceur ne peut faire visiter le bien parce qu'il travaille à l'étranger,
- L'envoi d'une somme d'argent (coupon PCS ou virement Western Union...) est demandé avant la visite ou la signature du bail pour réserver le logement,
- Plusieurs documents sont demandés en amont de la visite (ex : photocopie carte d'identité, passeport...).

Vous pouvez également consulter :

Réflexes conso ! Guide des droits et devoirs du jeune consommateur

S'installer dans son premier logement, acheter en quelques clics, se déplacer, gérer son compte bancaire, communiquer et voyager. Voici 6 thèmes de la vie quotidienne qui sont sources de plaisir quand tout va bien. Mais pour éviter les mésaventures et arnaques en tous genres, mieux vaut être un consommateur averti et informé...

Ce guide est disponible sur le site de la Mce

www.mce-info.org/publications/

ou à l'accueil aux heures d'ouverture.

Article rédigé par la Mce,

Maison de la consommation et de l'environnement CTRC Bretagne,

48 Bd Magenta • 35000 Rennes

02 99 30 35 50

info@mce-info.org - www.mce-info.org

Comment signaler une arnaque ?

2 possibilités :

- Par téléphone en appelant Info Escroqueries au 0 805 805 817
- Par Internet, sur le site <https://www.internet-signalement.gouv.fr/>

Des conseils pour trouver un logement étudiant

De quel budget disposez-vous ? Souhaitez-vous un logement meublé ou vide ? Quel type de location et quel secteur ont votre préférence ? Où trouver les garanties ? Quels sont les documents à fournir au bailleur ?

Vous trouverez de nombreux conseils sur la fiche pratique :

<https://www.service-public.fr/particuliers/actualites/A15068>



Actualités

JOURNÉE DE SENSIBILISATION À LA SÉCURITÉ ROUTIÈRE POUR LES CONDUCTEURS

Le jeudi 21 septembre, la DDTM et les mairies de Calan, Cléguer Inguiniel et Plouay organisent une journée de sensibilisation à la sécurité routière à l'intention des conducteurs âgés de 65 ans et plus.

L'objectif de cette journée est de fournir des informations essentielles et de prodiguer des conseils pratiques pour maintenir une conduite sécurisée des séniors.

Cette journée d'échange et d'ateliers pratiques aura lieu à la salle polyvalente de Cléguer.

Inscription jusqu'au 4 septembre
Places limitées
policepluricommunale@plouay.fr
ou auprès de votre mairie



À PLOUAY, DEUX RÉFÉRENTES ACCUEILLENT LES VICTIMES DE VIOLENCES

Depuis le début de l'année, Martine Julé-Mahieux, adjointe au maire en charge des actions sociales et Emilie, policière municipale, ont suivi une formation mise en place par le Centre d'information sur les droits des femmes et des familles (CIDFF) afin d'être référentes dans la lutte contre les « violences intrafamiliales, sexuelles et sexistes ».

Ce dispositif rassemble une cinquantaine d'élus ou agents des municipalités de l'agglomération de Lorient ; il vise à accueillir, écouter, informer et orienter les victimes de violences vers les bons interlocuteurs en leur évitant d'avoir à répéter leur histoire.

Auparavant, les victimes étaient reçues par des agents ou des élus n'adoptant pas forcément la bonne attitude. Désormais, une victime qui se présente à l'accueil de la mairie ou à la police municipale de Plouay est orientée vers les référentes. Elle est entendue en toute confidentialité. Des conseils lui sont donnés et elle est orientée vers le partenaire compétent selon ses besoins : hébergement d'urgence, alimentation, accompagnement général, information sur le cadre pénal et les procédures, accompagnement dans le dépôt de plainte, lien social et reconstruction... Cette démarche vise également à construire un lien de confiance entre la victime et son écoutant.



Martine Julé-Mahieux, Adjointe en charge des actions sociales et Emilie, policière municipale à Plouay

Afin de rendre les démarches plus faciles pour les victimes, la mairie de Plouay a mis en place un code couleur indiqué à l'accueil de la mairie. La victime qui souhaite être prise en charge par les référentes et qui ne souhaite pas divulguer son problème à l'accueil, a juste à dire « orange ». L'agent d'accueil sait alors que la personne vient pour un cas nécessitant une prise en charge par l'une des référentes en toute confidentialité.

Les victimes peuvent également se rapprocher de l'Écouteille, lieu d'accueil et d'accompagnement.
21, rue Jules-Légrand à Lorient
Tel : 02 97 63 52 36



NOUVEAUX COMMERCES

Vous venez d'ouvrir un commerce ?

contactez-nous !

contact@plouay.fr

Vie économique ○ Tier komers hag antreprizaou

Quoi de neuf

ILS SE SONT INSTALLÉS ...

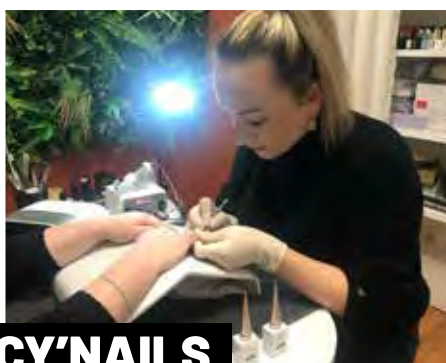

CY'NAILS





MARIS cynthia
Prothésiste onguilaire

-  07 49 46 71 14
-  Institut l' Arôme antique
Place du Vieux château
-  cynthia.bund@gmail.com
-  cy'nails
-  _cy_nails



CLINIC CAFÉ

SELLIN Béatrice
Vente de machines à café
domestique reconditionnées

-  06 67 32 12 41
-  3 Kerlivio 56 240 Plouay
-  clinic.cafe56@gmail.com
-  Clinic'café
-  Clinic.café56



Marché à la ferme
le mercredi et
samedi de
16h30 à 18h30

LE JARDIN D'ERVEN

GREGORY Philippe
Maraicher bio , légumes de
saisons



-  06 84 69 72 66
-  Saint-Erven
-  lejardinderven@gmail.com
-  Le jardin d'Erven

IL A CHANGÉ D'ENSEIGNE ...



OSAKA



SIRIMANOTHAM Vanvy
Restauration asiatique
A emporter / Service traiteur

-  06 40 74 54 86
- 14, rue du Général-de-Gaulle 56240 Plouay
-  www.osaka-plouay.eatbu.com
-  osaka osaka plouay



UNCLE BREIZH

LAMBRET Benjamin
Restauration rapide - Burgers

-  07 67 27 80 74
-  9 place de l'église 56240 Plouay
-  Uncle breizh



SAS ARCAL SOUDURE

BAUFRETON Patrice
Métallier/chaudronnier

-  06 66 05 28 43
-  ZA de Restavy
4, rue Jean Brito 56240 Plouay
-  metal.jlb56@gmail.com
-  @ arcal soudure



Le 19 Mars

À LA MÉMOIRE DES VICTIMES DE LA GUERRE D'ALGÉRIE ET DES COMBATS EN TUNISIE ET AU MAROC

En ce 61^e anniversaire du cessez-le feu en Algérie, Jean Guillemot a été décoré de la médaille de la reconnaissance de la Nation. Né le 23 août 1941, il est incorporé le 4 mai 1961 au 9^e régiment d'infanterie de marine à Melun. Après une formation dans les transmissions, il rejoint l'Algérie à El Affroun dans la région de Blida. Il fait partie d'un commando itinérant de maintien de l'ordre au Piton 1002 et en Petite Kabylie. Libéré le 14 février 1963, il rejoint ses foyers.

En 1963, Jean Guillemot a reçu le diplôme de la médaille commémorative des opérations de sécurité et de maintien de l'ordre, et en 1993, le titre de reconnaissance de la Nation.

Le 8 Mai

78^E ANNIVERSAIRE DE LA FIN DE LA SECONDE GUERRE MONDIALE

La commémoration de la victoire des forces alliées sur l'Allemagne nazie s'est tenue en présence de Gwenn Le Nay, maire, des membres des associations patriotiques, des gendarmes et du corps des sapeurs pompiers.

La jeunesse était représentée à cette cérémonie par les jeunes conseillers municipaux. Deux d'entre eux ont lu le poème "Liberté" du poète et résistant Paul Eluard devant le Monument de la Résistance au cimetière.



Des nouvelles de l'agglo

LE RÉSEAU CTRL DEVIENT IZILO MOBILITÉS DE LORIENT AGGLO

Afin de remplacer la signature CTRL datant de 1975, Lorient Agglomération a lancé en 2021 une démarche de création d'un nouveau nom et d'une nouvelle identité visuelle pour son réseau des mobilités.

Les objectifs de la démarche visaient notamment à :

- Intégrer un champ plus vaste des mobilités au-delà du réseau bus et bateaux-bus comprenant le vélo et le covoiturage ;
- Rendre plus visible la décarbonation progressive du réseau qui à l'horizon 2025 comptera 80% de bus en BioGNV et 20% à hydrogène ;
- Donner une image plus moderne du réseau.

Le 1er Décembre 2022, Lorient Agglomération a dévoilé la marque IZILO.

Le site internet www.ctrl.fr sera dévoilé www.izilo.bzh fin juin.

The logo for IZILO is displayed in a stylized, rounded font. The letters 'izi' are in a light teal color, and the letters 'lo' are in a dark blue color. The 'i' has a small dot, and the 'o' is a simple circle. The overall style is modern and friendly.



LA GRANDE HISTOIRE DE PLOUAY

Le village de Ty-Henry

(par Michel Le Padellec, du Comité Histoire et Patrimoine de Plouay)

Ty-Henry est qualifié de bourg dans certains actes, il était l'une des places fortes du Kemenet-Heboé. Probablement fondé au X^e siècle par le Seigneur HENRY dans ce lieu stratégique en limite de trois paroisses, il possédait tous les attributs d'un village médiéval destiné à devenir une agglomération. D'une surface de deux hectares de plus que la ville close d'Hennebont, il était ceint de douves profondes de cinq mètres encore visibles par endroits, et de talus surmontés de palissades défensives. A l'extérieur, se trouve encore aujourd'hui les vestiges du moulin déjà cité en avril 1300. Il y a débat sur l'emplacement de la motte castrale. Un plan de 1683 la situe dans l'enceinte, mais nous manquons d'éléments pour la localiser. Elle devait être surmontée à l'origine d'une tour en bois remplacée au XI^e siècle par un petit château et une chapelle vouée à la Vierge parfois appelée de Vraie-Aide.

Au centre du village de plus de six hectares, se trouvait le four à pain. A sa hauteur, à l'Ouest, se situait le presbytère et la chapelle dédiée à Saint Laurent. En 1893, près de ses fondations, des ossements ont été extraits indiquant le cimetière. Le 15 juin 1674, à Saint Laurent est célébré un dernier mariage, celui de Pierre BOEDO et de Louise NOZEHO.

L'une des deux chapelles est érigée au XIII^e siècle par le Duc Jean LE ROUX, puis en ruines, elle est reconstruite en 1450 par les bienfaiteurs Jean PALASTREC et J. AOMES lorsque Jean Guillot est recteur. Leur générosité est gravée sur la façade occidentale de l'actuelle chapelle. Le 8 septembre 1625, les villageois donnent une cloche neuve à la chapelle de Vraie-Aide, baptisée par le curé Louis JAGOREL avec pour parrain Louis LE GLOET et pour marraine Olive MARQUES Dame de Kerprat.

Nous savons aujourd'hui qu'au XIII^e siècle, Jean 1er et son fils préféraient les petits manoirs. Ils ont probablement fréquenté en villégiature celui de Ty-Henry. Devenu désuet, et militairement inutile, ils l'ont délaissé au profit du château de Pontcallec, mieux situé pour asseoir leur politique locale mais aussi pour exercer leur passion favorite qu'était la chasse. Pour diversifier sa table, Jean II creusa un étang en 1291 et clôtura sa réserve de chasse d'un mur que l'on nomma « le mur du diable ». Fin XIV^e siècle, le Duc attribua à Jehan GRAIGNIC, Guyon DERIEN, ainsi qu'à Henry du CHEF du BOIS seigneur du TIMAT en Inzinzac, plusieurs maisons et terres agricoles dans Ty-Henry. Ces biens furent hérités en 1414 par la veuve Uzet

JEHEN et son fils Eon GRAIGNIC, par la fille DERIEN et son époux Jehan LE CARVIC, et en 1416 par la Dame Alize de SAINT-CIFFER veuve d'Henry du CHEF du BOIS.

A travers les siècles, le village a souffert de son isolement géographique. En 1408, il comptait quarante familles, mais ce nombre a chuté à vingt-six en 1559, hormis le prêtre Dom Henry HENRYO. En 1644, douze familles habitaient le hameau, et la Dame de KERMAIN y était propriétaire. En 1683, il ne restait plus que sept familles. Au XVIII^e siècle la population s'est stabilisée avec neuf familles de fermiers en 1718, huit familles en 1739 (dont un forgeron), puis onze familles en 1741 avant de retomber à six familles en 1790. Au XIX^e siècle le cadastre de 1843 dénombrait une douzaine de maisons. Au XX^e siècle la population a oscillé entre dix et douze familles jusqu'en 1946, avant de diminuer à six familles dans les années 1960. Aujourd'hui une quinzaine de familles résident dans le village.

Jusqu'à l'abolition des droits seigneuriaux, les fermiers devaient payer des taxes lorsqu'ils passaient sur les terres de Ty-Henri, et au passage du Crano. Ils devaient au Marquis de Pontcallec : huit deniers pour chaque bœuf, six deniers pour un cheval, et pour les autres bêtes deux deniers.

Le château et la chapelle de la Vierge furent démantelés vers 1697, date à laquelle la chapelle de Vrai-Secours a été construite. Celle-ci fut incendiée au moment de la Révolution Française. Cet épisode historique captivant sera le sujet de mon prochain article.



Extrait de plan daté de 1683, Archives Nationales

Tamm ag or plañ zaùet ba 1683, Archivaou er Vro

ISTOÉR BRAS PLOÉ

Kér Ti-Hirri

(get Michel er Padelleg, doh Komité Istoér ha Monumantaou Ploé)

Ba meur a akt 'ma pet skriüet 'h oè Ti Hirri or vourh, hag anze 'h oè inon a gastèllaou Kemened-Héboé. Zaüet moarhad ban 10ved kantvléad get en aoutrou HENRY, bar léh stratéjiek-se, ar er véüen 'tré tèt farrez. Hí'doè rhah er mèrchaou e uè kaüet ba or gér ag en Amzer Grenn hag e zo sanset dont de vout ur gér vrasoh.

Hí'doè daou hektar muihoh eit kér klonz Hénbont, ha tro distro dihi 'h oè dozaou (fonjèllaou daor) a beñp mèt a zoned, ha zo hoah moaiand gueled a dachadaou, ha bout 'oè eüe kleuiaou hag e oè kélnnaou-diven ar er lein anehè. Ban dianvéz, hiriü en dé hoah, so rhelegaou ag er velin zo pet kaujet anehoñ déjà ba miz Imbri 1300. N'oumb ket zur mén 'h oè er voten-gastèl. Rhevét or plañ groeit ba 1683, honna 'oè bar hlonz, mè ne ouiamb ket traoalh eit laret mén 'h oè a-foñt. Doh pénaou ketañ 'h oè on tour koed bar lein anih, moarhad, ha zo pet zaüet or hastèl bihan ba i léh, ban 11vet kantvléad, hag or chapel én inour d'er Uerhiez, ha 'uè groeit Chapel Guir Zikour anih a uéhadaou.

Ba kreiz kér, ha 'noè ohpén huéh hektar a vrasted, 'h oè er forn de boèhet bara. A réz geti, doh tu er huih-hiaul, 'h oè er pispitoér hag er chapel én inour de Zant Laurans. Ba 1893, ba-tal î fondézon, so pet kaüet askornaou, péh 'ziskoa 'h oè er véred anze. D'er 15 a viz Mehaouen 1674, ba Zant Laurans, so pet groeit on eured eit er uéh devehañ, eured Pierre BOEDO ha Louise NOZEHO.

Inon doh en diü chapel zo pet zaüet ban 13vet kantvléad get en Duk Jean LE ROUX, oeit e a zizirit, mè zaüet e pet en-dro ba 1450 get er hobererian-vat Jean PALASTREC ha J. AOMES, ban amzer 'h oè Jean Guillot person er barrez. Eit o srujërékat eit o larganté, 'ma pet mèrchet o hoñnaou ar tal er chapel zo bemañ, doh tu er huih-hiaul. D'en 8 a Vichenole 1625, tud kér 'neus rheit or hloh neüé de chapel Guir Zikour, ha badjet e pet get er person, Louis JAGOUREL ; en tad-paeron 'oè Louis LE GLOET hag er vam-baeron Olive MARQUES, intron a Gerprad.

Bemañ 'h ouiamb penaust ban 13ved kantvléad, Jean 1añ hag i vab 'gàuè guell er manériaou bihan. Moarhad 'mant deit de zichuih ba kani Ti Hirri. Mè deit e de vout dizamzeret ha displeit eit er brezel, nezen héd'ous hoñ leusket a gosté eit impliouit manér Pontkelleg, ha zo ba or léh guèl eit mestein doh er hornad, hag eüe eit mont de chiboéz, on dra ha blujè dehè o daou. Eit gellein kaouet boued a beb sort, Jean II 'noè lakèt toullein or lénn ba 1291, ha lakèt, tro distro d'i dachad chiboéz, or vur ha zo pet morhoñnet « Mur en Niaoul ». Ba

achimant er 14vet kantvléad, en Duk 'noè rheit de Jehan GRAIGNIC, de Guyon DERIEN ha de Henry a CHEF du BOIS, aoutrou a dTIMAT ba Zinzag, tier ha douaraouier-labour ba Ti Hirri. Er madaou-se 'oè pet rhesaouet tré hiritaj ba 1414 get en intañwez Uzet JEHEN hag î mhab Eon GRAIGNIC, get er verh DERIEN hag î goaz Jehan LE CARVIC, ha ba 1416, get en Intron Alize a SAINT-CIFFER, intañwez Henry a CHEF du BOIS.

A héd er hantvléadaou, Ti Hirri 'neus pet diézemantaou a gaust 'ma diameñ. Ba 1408 'h oè daou-uigent tan 'barh, mè oeit e a ziché bedik huéh arn-egent ba 1559, hémb kontein er person Dom Henry HENRYO. Ba 1644 'h oè daouzek tan bar gér-sen, hag en Intron a gKERMAIN 'viaouè anih. Ba 1683, ne chomè ket meit seih tan keñ. Ban 18vet kantvléad, en noñbr a familhaou 'neus arrasted a zigreskein : bout 'oè naü familhad labourijan-doar ba 1718, eih ba 1739 (or maïchal ba o mesk) ha neuzen uénék familh ba 1741. Ha digresket en-dro bedik huéh tan ba 1790. Ban 19vet kantvléad, ar kadastr 1843 'h oè on daouzek ti benèk. Ban 20vet kantvléad so pet 'tré dék ha daouzek tan, bedik 1946, ha digresket hoah bedik huéh tan bar bléahaou 1960. Hiriü en dé so or pézmék familh 'chom bar gér-se.

Ba-rhauk 'h uehè pet torret droèdaou en noblans, 'h uezè rhet d'er labourijan-doar péiein taussaou pe bassint ar doaraou Ti Hirri, ha bar Hrenaou. Hè 'zeliè de Markiz Pontkelleg : eih dinér eit peb ijen, huéh dinér eit or jau, ha daou zinér eit rhah er loñned erèl.

Er manér ha chapel er Uerhiez zo pet fondet ba 1697, mè bar mém blé 'h oè pet zaüet chapel Guir Zikour. Honna 'oè pet lakèt an tan banihi ba amzer er Révolusion. En tam boémus-se doh en Istoér 'vo kaujet anehoñ 'bén er uéh ketañ.



La vie de nos aînés

Le 17 Janvier 2023

INAUGURATION DU NOUVEL EHPAD ET DÉPARTS EN RETRAITE

Après l'inauguration officielle du 21 novembre, les résidents, leurs familles et le personnel ont inauguré le nouvel EHPAD. Le mardi 17 Janvier 2023, tous ont partagé un après-midi convivial animé par le groupe musical Sophie Bocle qui les a conquis. M. Gwenn Le Nay, président du CCAS, et Mme Martine Julé-Mahieux, vice-présidente, ont présenté leurs vœux à l'assemblée.



Ce jour, 2 agents ont été mis à l'honneur à l'occasion de leurs départs en retraite. Il s'agit de Mme Auffret Marie France, 62 ans, auxiliaire de soins et de Mme Guilleron Roselyne, 64 ans, agent de service hôtellerie.



31 mars

INAUGURATION DE LA RÉSIDENCE LOCATIVE TY BELO

Locataires, élus, Morbihan habitat (le bailleur social), architecte, entreprises et partenaires se sont réunis pour inaugurer la résidence de 9 logements locatifs sociaux (8 appartements et 1 maison).

Idéalement situé dans le cœur de bourg de Plouay, proche des commerces, ce projet est implanté sur le site de l'ex-gendarmerie dont la démolition a été effectuée par le Conseil Départemental et est l'aboutissement d'un dossier datant de 2011. Le choix du nom de cette résidence, maison du vélo en breton, met en avant le cyclisme qui fait partie de notre patrimoine, de notre histoire et de notre culture. C'est un élément fort de notre image ainsi que de l'identité de notre territoire. Plouay a l'âme sportive et offre un cadre de vie idéal.



19 novembre

LE TRADITIONNEL REPAS DE L'AMITIÉ

Offert par le CCAS, le repas a été l'occasion de retrouvailles fort appréciées par les 250 convives.

Gwenn Le Nay, maire, Martine Julé-Mahieux, première adjointe déléguée à la solidarité et aux actions sociales et à la solidarité, Anne-Laure Le Bozec, directrice du CCAS, ont honoré les doyens de l'assemblée : Marie Le Brizoual-Penvern, 91 ans et François Barach, 95 ans.



INSCRIPTION SUR LE REGISTRE DES PERSONNES VULNÉRABLES

Le CCAS tient un registre des personnes vulnérables. Si vous vous sentez isolé, ou en situation de fragilité, pensez à vous inscrire sur ce registre !

Contactez le CCAS de Plouay au 02 97 33 30 85 pour vous inscrire, afin de prévenir les risques (déshydratation, aggravation des pathologies, etc.) liés aux chaleurs et/ou froids extrêmes.

Cette inscription est volontaire et facultative et les données collectées (identité, âge, adresse, coordonnées téléphoniques, personne à prévenir en cas d'urgence, etc.) sont confidentielles.



INTERVENANTS EXTÉRIEURS ANNIVERSAIRES DU MOIS

Chaque fin de mois est l'occasion de fêter les anniversaires du mois en cours, chanteurs et musiciens (Spered Bro Ploué, Mam'zelle Guinguette...) viennent animer également ce moment avant de partager un gâteau d'anniversaire. André Le Moustader, documentariste, est intervenu pour la projection de son nouveau film. Celui-ci retrace la fête des battages au village de Manéo ainsi que l'évolution des machines agricoles depuis les années 1950. André le Moustader était accompagné d'un des acteurs principaux du reportage ; à la suite de la diffusion, un temps d'échange a fait émerger de joyeux souvenirs chez les résidents !



ANIMATIONS SUR LES TERRASSES

Pour profiter du temps ensoleillé, les terrasses du nouvel EHPAD permettent à chacun de sortir et d'y profiter de quelques animations :

- Concours de pétanque
- Ateliers de jardinage : les résidents sont allés à la jardinerie acheter des plants annuels. Bégonias, pâquerettes, géraniums et bégonias fleurissent ainsi les balcons tandis que fraises, tomates cerises et radis composent des jardinières gourmandes.



PRINTEMPS DE MANEHOARN

Dimanche 23 avril, la commune de Plouay fêtait l'arrivée du printemps avec le Printemps de Manehouarn. A cette occasion, des triporteurs loués par la municipalité étaient à disposition de la résidence. Les résidents ont ainsi profité de belles promenades dans le parc pour leur plus grand plaisir.



EXPOSITION AU SEIN DE L'EHPAD

Pendant tout le mois de mars, l'exposition sur les Fêtes de Plouay conçue par le Comité Histoire et Patrimoine de Plouay a orné les murs de l'établissement. Cela a permis aux résidents et à leurs familles de se remémorer et de partager de bons souvenirs.



UNITÉ DE VIE PROTÉGÉE

Accompagnés par les soignants et l'équipe pluridisciplinaire (aide-soignante, agent social, animatrice...), les résidents de Ty Bihan (UVP) profitent également des différentes activités proposées comme l'épluchage des légumes pour le potage du soir, des jeux de société, du jardinage, le visionnage de téléfilms...



DONS DE BUSTES

Un grand merci à tous ceux qui ont donné des bustes et des costumes bretons qui nous permettent d'inscrire la culture bretonne dans le quotidien de l'EHPAD.



BRICOLAGE

Les résidents de l'EHPAD participent avec engouement aux ateliers de petits travaux du quotidien qui réveillent les souvenirs (restauration de meuble, couture...).



COLLECTE DE T-SHIRT

Chaque année en France, 60 000 femmes sont diagnostiquées d'un cancer du sein. Durant la chimiothérapie, plusieurs choix s'offrent à elles : porter une perruque ou des bonnets. Ces bonnets sont très faiblement remboursés. L'association « Mon bonnet rose » récolte chaque année des bonnets pour les redistribuer dans les hôpitaux, associations...

Touchés par cette initiative, les résidents de l'EHPAD Louis Ropert souhaitent s'impliquer dans ce projet en fabriquant des bonnets. Nous faisons donc appel à vous pour des dons des t-shirts (en coton extensible) qui serviront à la confection des bonnets.

Merci pour vos dons !

(Point de collecte dans le hall d'accueil de la résidence Louis Ropert, 3 allée des tilleuls)

LE BUDGET DE LA COMMUNE

La commune n'a pas augmenté les taux d'imposition communaux en 2023 et ce pour la 24^e année consécutive. Voici le budget primitif 2023 voté au mois de mars.

Budget

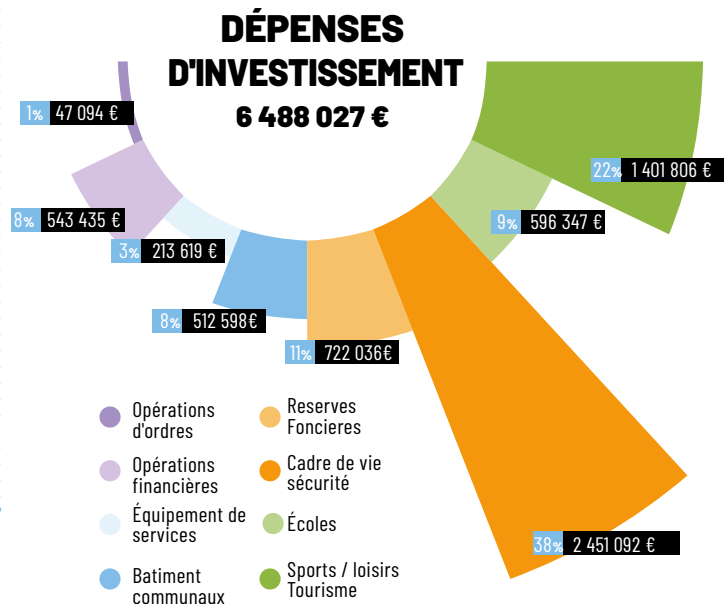
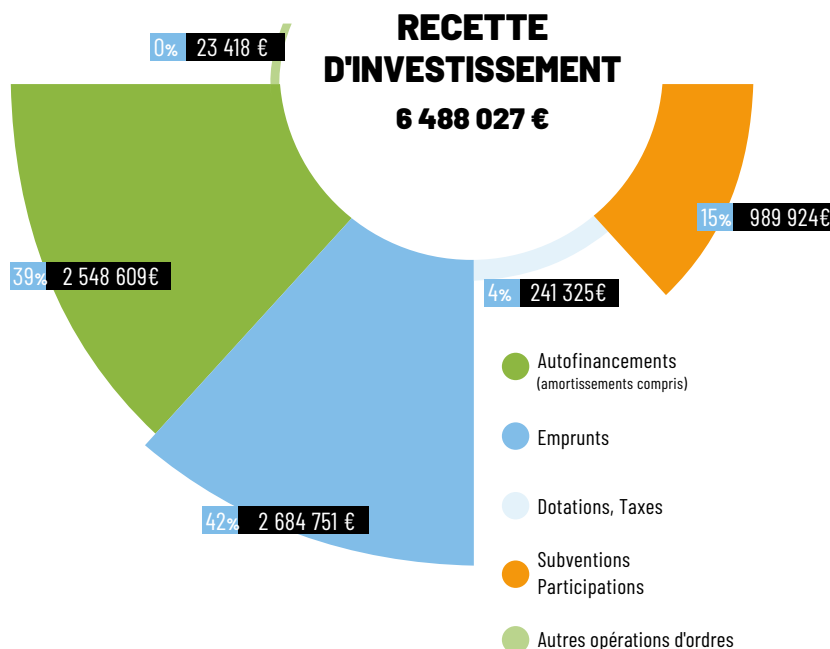
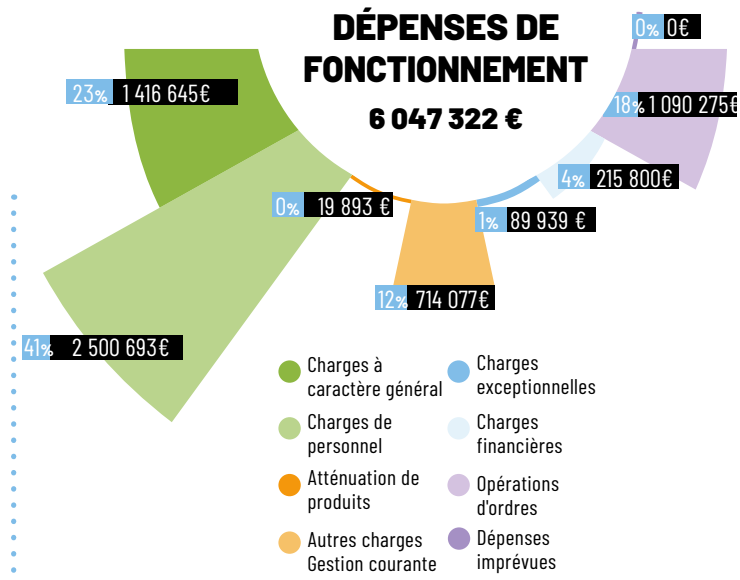
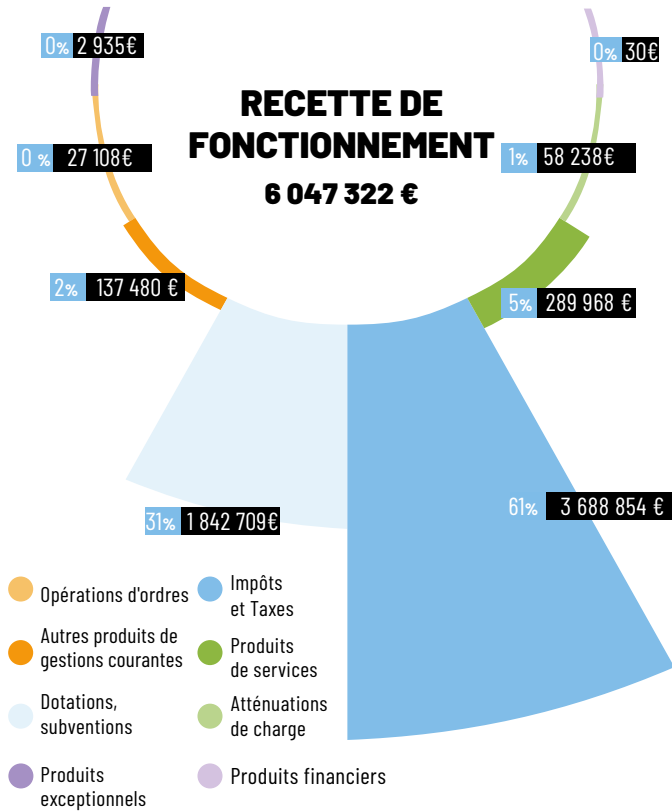

Ces prévisions de dépenses d'investissement incluent les restes à réaliser de l'année 2022 (des dépenses non réglées à la clôture du budget) et de nouvelles opérations.

POURSUITE ET ACHÈVEMENT DES OPÉRATIONS ENGAGÉES

Extension de la salle de sieste – école maternelle Arc-en-ciel.

Travaux



VOIRIE URBAINE, REQUALIFICATION ET EMBELLISSEMENT DE DIVERS SECTEURS AGGLOMÉRÉS FINALISÉS EN 2023





Remplacement des radians gaz par des émetteurs à eau chaude



Réfection de la piste du vélodrome

NOUVEAUX PROGRAMMES 2023

Plusieurs domaines de compétences sont concernés par les orientations budgétaires 2023 :



CADRE DE VIE / SÉCURITÉ

- Aménagements urbains - rue des Alliés
>> Désignation d'une maîtrise d'œuvre
- Création des locaux de l'Espace France Services sous maîtrise d'ouvrage Morbihan Habitat
>> Le permis de construire a déjà été délivré
- Restructuration et extension de la Mairie
>> Poursuite des études d'exécution
- Promotion et développement des liaisons douces
>> Dont la liaison Manehouarn-PA de Restavy
- Développement des ombrières
>> Parking de Kerveline
- Programme de travaux sur la voirie rurale
>> Secteurs de Questenen Plaine, Kerscoulic, Kergo, Locunel Vihan, Ty Nevé - Kerhouant, Manébaïl



PATRIMOINE

- Requalification du cimetière communal
>> 1^{re} tranche de travaux



URBANISME

- Poursuite de la révision générale du Plan Local d'Urbanisme
- Acquisitions foncières selon les opportunités qui se présentent, notamment en vue de construire des logements conventionnés par l'intermédiaire de bailleurs sociaux



SPORT / ASSOCIATIONS

- Réfection du plateau d'évolution physique au complexe sportif
- Poursuite des études pour la création d'une seconde salle des sports
- Acquisition de tribunes modulaires pour le complexe sportif



ÉCOLES - JEUNESSE

- Agrandissement et transformation du réfectoire en self à l'école élémentaire de Manehouarn
>> Poursuite des études d'exécution
- Réfection complète des toilettes du hall de l'école élémentaire de Manehouarn
- Extension de l'ALSH de Manehouarn
>> Maître d'ouvrage désigné / Maître d'œuvre à désigner



CULTURE / TOURISME / COMMUNICATION

- Refonte du site internet
- Remplacement du panneau d'informations de l'entrée sud de l'agglomération et études pour l'installation d'un panneau en coeur de ville.
- Poursuite du programme de rénovation, agencement et accessibilité de la médiathèque.

REQUALIFICATION ET EMBELLISSEMENT DU CIMETIÈRE

La municipalité a programmé des travaux de requalification du cimetière communal pour mieux l'organiser, l'embellir, l'assainir et le rendre accessible aux personnes à mobilité réduite.

Une première tranche de travaux doit débuter dès cette année dans le « nouveau cimetière ». Le projet d'aménagement a été présenté à la population lors d'une réunion publique qui s'est tenue en Mairie le samedi 29 avril 2023, en présence du Maître d'Œuvre, le groupement 2LM et Horizons Paysage Aménagement.

Les objectifs poursuivis par ce projet portent sur plusieurs aspects du cimetière, notamment :

- Mieux l'organiser afin d'optimiser l'espace dans un contexte de sobriété foncière,
- L'embellir en l'agrémentant de végétal (renaturation des espaces), car celui-ci est beaucoup trop minéral,
- Rendre les allées accessibles aux personnes à mobilité réduite, conformément à l'agenda d'accessibilité programmé (Ad'AP),
- Créer un jardin du souvenir,
- L'assainir par un réseau d'eaux pluviales adéquat optimisant la récupération et la gestion des eaux de pluie.
- Installer du mobilier (bancs), des zones de stockage des déchets.

Le coût des travaux est estimé à 400 000 € HT.



Les espaces optimisés permettront de laisser place à 102 caveaux et 188 cavurnes.

Quant à la partie la plus ancienne du cimetière, la municipalité a enclenché une procédure de reprise des concessions en état d'abandon. Cette procédure d'une durée de trois ans a débuté à la fin de l'année 2021. C'est la raison pour laquelle les travaux dans cette partie du cimetière seront programmés dans un second temps.

UN POINT D'ÉTAPE SUR LA RÉVISION DU PLAN LOCAL D'URBANISME



La révision de Plan Local d'Urbanisme (PLU) de Plouay engagée début 2022 arrivera bientôt à mi-parcours. Lors d'une réunion publique ce samedi 6 mai, la commune a souhaité livrer aux habitants les grandes lignes du diagnostic multithématique qui sert de base à la création d'un nouveau projet de PLU. Habitat, environnement, mobilités, commerces et services, paysages..., tous les thèmes de l'aménagement qui ont été approfondis par la commission municipale depuis 2022 ont aussi été abordés lors de cette réunion.

La commune est aujourd'hui en phase de construction de son Projet d'Aménagement qui devrait se structurer en trois grands axes sur lesquels la population a été invitée à émettre des idées lors de la réunion. La commission continue d'avancer dans la construction de son PLU en prenant en compte les propositions des habitants ainsi que les propositions issues de la démarche Plan Guide du bourg qui a déjà réuni les Plouaysiens à plusieurs reprises cette année.

Le zonage et le règlement du futur PLU se construisent en parallèle : par exemple, les zones agricoles se déterminent après la consultation du monde agricole tandis que les zones constructibles sont circonscrites aux espaces déjà urbanisés et conditionnées aux besoins en logements et activités à Plouay pour les dix années à venir.

Les grandes lignes du diagnostic, ainsi que celles du Projet d'Aménagement qui sera finalisé à l'automne, feront l'objet d'une exposition au cours de l'hiver 2023. Le projet de PLU entier devrait être soumis à enquête publique en 2024.



NOUVEAUX CENDRIERS EN VILLE

Pour la préservation environnementale et la facilité offerte au geste citoyen et écologique pour les fumeurs, deux nouveaux cendriers ont été posés au centre-ville et un à la salle des fêtes. Les mégots qui y seront jetés seront ensuite collectés puis recyclés, réduisant ainsi la pollution visuelle et environnementale qu'ils engendrent lorsqu'ils sont jetés au sol. Il s'agit d'une mise à disposition nécessaire

lorsque l'on sait que les mégots de cigarettes ont un impact sur l'environnement puisque, jetés dans la nature, ils mettent 12 années à se dégrader.

Jeter ses mégots dans un cendrier plutôt que sur la voie publique c'est bien, les recycler c'est mieux ! C'est ce que propose la société finistérienne MéGO ! avec qui la commune a choisi de travailler et qui est à ce jour la seule en France à recycler les mégots tant l'opération est complexe.

« L'environnement est l'affaire de tous, rappelle Hélène Miotès, adjointe en charge de l'environnement. Il appartient maintenant à chaque fumeur d'utiliser ces cendriers mis à leur disposition par la ville. Il s'agit d'un geste citoyen pour le bien de tous les Plouaysiens, comme pour celui de la planète. »

Lors de la dernière collecte, le 11 mai, 11 kg de mégots ont été récoltés et 18 kg depuis janvier.

PENSONS À LA FAUNE ET À LA FLORE !

En respectant les règles de gestion des déchets, nous pouvons contribuer à préserver notre environnement, sa faune et sa flore et ainsi protéger notre planète.

Faut-il encore rappeler qu'il ne faut pas jeter ses sacs poubelles dans la nature.

Amende : de 250€ à 1 500€

Cela respire

À PLOUAY

ÉCLAIRAGE PUBLIC

Depuis une décennie, l'éclairage public de plusieurs secteurs de la commune (hors centre-ville) est éteint de 23 h 00 à 6 h 00 du matin.

Dans le cadre du plan sobriété énergétique, la commune a souhaité aller plus loin dans cette démarche en programmant l'extinction de l'éclairage public de ces secteurs ainsi que celui du clocher de l'église et du panneau d'informations à l'entrée de ville dès 22 h 00.

Cette initiative permet de soulager le réseau de transport d'électricité et de baisser les consommations et le coût de l'énergie sur le plan local.

Profitez-en pour admirer les étoiles !

DÉCHÈTERIE DE PLOUAY : LE ROHIC, 56240 PLOUAY

HORAIRE D'OUVERTURE À L'ANNÉE

Lundi	9h00 - 12h00	14h00 - 18h00
Mercredi	Fermée	14h00 - 18h00
Vendredi	Fermée	14h00 - 18h00
samedi	9h00 - 12h00	14h00 - 17h00

NOUVEAUTÉ : site internet du SMBSEIL : <https://www.bseil.fr/>

Ce site rassemble l'essentiel des informations et documents relatifs aux outils de planification portés par le syndicat :

- Les SAGE Blavet, Scorff et Ellé-Isole-Laïta, outils de planification pour une gestion équilibrée de la ressource en eau (qualité, quantité, zones humides, cours d'eau...),
- Les PAPI Blavet et Ellé-Isole-Laïta, outils de gestion du risque inondation,
- Les sites Natura 2000 Scorff-Sarre et Ellé, outils de gestion et de préservation de la biodiversité.



RETOUR SUR LE SCORFF AU NATUREL

Plusieurs animations ont été proposées à différents services :

- L'espace jeunes a bénéficié d'une initiation à la pêche
- Le centre de loisirs a confectionné des nichoirs
- Le relais petite enfance a sensibilisé son public aux hérissons avec Nature o' fil.



PRINTEMPS DE MANEHOUARN

Plouay a fêté le printemps avec la 14^e édition du Printemps de Manehouarn. Une belle occasion de découvrir ou redécouvrir le parc de Manehouarn ! Rappelons que cette fête de la nature promeut le jardinage au naturel et la biodiversité. Outre un marché d'artisans créateurs & du terroir, une vente de plantes (jardins et potagers) et de matériel, des animations pour la préservation de l'environnement ont été proposées. La compagnie Les Embobineuses a donné son spectacle *Ramdam dans la nature* et a proposé une déambulation en échasses. Le Village de Poul Fetan a aussi fait une démonstration de filage de laine.

LA PARTICIPATION DU CHANTIER NATURE AU PRINTEMPS DE MANEHOUARN

Cette manifestation est l'occasion pour les agents du chantier d'exprimer leurs talents et de les partager avec le public. Le chantier nature et patrimoine de Plouay, animé par Rémy Lagarde, a abordé la permaculture et présenté la culture en lasagne. Cette méthode de jardinage consiste à superposer des couches de matières organiques, telles que des feuilles, de la paille, du fumier, des débris de cuisine, etc. Cette méthode permet de créer un sol riche en nutriments, qui retient l'eau et favorise la croissance des plantes. Les couches se décomposent lentement au fil du temps, libérant des nutriments et créant un environnement favorable aux micro-organismes bénéfiques qui favorisent la santé des plantes.



RETOUR SUR LE MOIS DU DÉVELOPPEMENT DURABLE ET DE LA BIODIVERSITÉ

Une exposition *A fleur de trottoir* a été installée le long du cheminement à l'arrière de la mairie.



TOUT À VÉLO !

Agents et élus de la ville se sont engagés dans le challenge lancé du 8 mai au 9 juin par le Collectif Syklett. Objectif : privilégier le vélo pour les trajets utilitaires et professionnels. Durant cette période, l'équipe a fait preuve d'une belle persévérance préférant la petite reine à la voiture. Rendez-vous en 2024 pour faire mieux !

21

FRELON ASIATIQUE : comment se débarrasser des nids ?

Le nid du frelon asiatique, fréquemment situé en hauteur, nécessite d'être détruit par un professionnel. La commune accorde une aide financière aux particuliers qui correspond à 50 % du coût de la destruction d'un nid. Cette aide est plafonnée en fonction de la hauteur du nid et du mode d'intervention.

Pour en savoir plus sur la lutte contre le frelon asiatique, contactez le référent communal :

Guy Robic au 06 86 89 05 27.

Chantier Nature



PRÉSENTATION

L'activité principale du chantier nature et patrimoine de Plouay est la gestion des espaces verts. Il intervient de manière régulière sur différents sites comme le vieux cimetière, le lotissement du Haras, le parc de Manehouarn, les lavoirs et le petit patrimoine de la commune.

Le chantier nature et patrimoine intervient aussi de manière constante sur les chemins de randonnées : il assure la maîtrise de la végétation par du nettoyage, de la taille, du débroussaillage, de la coupe d'arbres tombés ...

Cette année, la création de nouveaux chemins de randonnées, comme le GR38 et PR (petite randonnées) a permis la construction de quelques passerelles et divers aménagements en forêt. De plus, le chantier nature est sollicité tout au long de l'année pour certains chantiers de peinture, de maçonnerie, de nettoyage, de menuiserie. Ce travail peut être fait en partenariat avec les différents ateliers des services techniques et permet de diversifier les tâches des agents et de multiplier les supports d'apprentissage.

UNE NOUVELLE PASSERELLE

Une passerelle a été assemblée et mise en place récemment par le chantier nature, près de la fontaine Saint-Ouen. Elle permet l'accès au centre et fait partie des chemins de petites randonnées de la commune.

Cette passerelle a été construite avec des matériaux de récupération.



Pour tout renseignement, contacter l'encadrant du chantier nature :

Rémy LAGARDE

au 06 84 60 80 97

chantiernature.plouay@laposte.net

Tourisme

LES INFRASTRUCTURES TOURISTIQUES

Les infrastructures à vocation touristique implantées dans le Domaine de Manehouarn sont gérées par la Compagnie des ports du Morbihan.

Le contrat de délégation de service public réglant cette gestion a été renouvelé et validé en conseil municipal le 15 décembre dernier. L'attractivité et l'animation du domaine de Manehouarn sont un atout de développement pour Plouay ; aussi, la commune et la Compagnie des ports du Morbihan voient dans ce renouvellement de délégation l'occasion d'un nouvel élan pour développer l'activité du domaine. Il s'agit prioritairement d'attirer des publics différents (entreprises, séniors, sportifs, clientèle étrangère...) à des périodes de l'année qui aujourd'hui bénéficient d'une fréquentation moindre.

Pour satisfaire cette ambition, un plan d'investissement a été établi par la Cie des ports pour rénover l'équipement. Une première phase d'un montant prévisionnel de 71 000 euros a été réalisée cet hiver. Côté gîte d'étape, tous les matelas ont été remplacés. Plus spectaculaire, le réaménagement du rez-de-chaussée a permis un gain de place et la nouvelle peinture et le nouveau mobilier donnent une allure plus contemporaine, plus accueillante à l'ensemble.

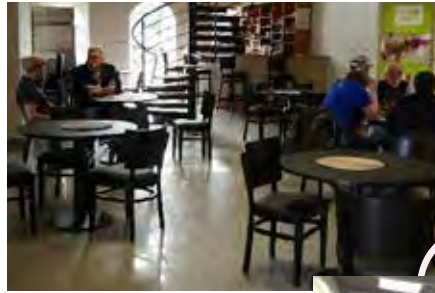

Côté bar-accueil, la peinture a été également refaite et le petit mobilier remplacé. Pour habiller les murs, il a été proposé à l'artiste-peintre local Armel Le Squere d'exposer ses œuvres pour cette saison d'été.



VOUS ORGANISEZ UN ÉVÉNEMENT FAMILIAL ET MANQUEZ DE PLACE CHEZ VOUS ?

**Votre entreprise ou votre association organise un séminaire, une réunion ?
Le Domaine de Manehouarn c'est :**

- Un gîte labellisé « Gîtes de France » 3 épis d'une capacité totale d'accueil de 45 places
 - >> 8 chambres avec sanitaires privatifs dont 1 accessible aux personnes à mobilité réduite
 - >> 1 appartement
- Une salle de réunion d'une capacité d'accueil de 90 places et accessible aux personnes à mobilité réduite
- Six appartements (de 2 à 6 places) dont 1 accessible aux personnes à mobilité réduite pour une capacité totale d'accueil de 22 places
- Une salle de séminaire d'une capacité d'accueil 90 places et accessible aux personnes à mobilité réduite + une salle de réunion à l'étage.
- Une salle de réception pouvant accueillir jusqu'à 150 personnes.

COMMENT RÉSERVER ?

Sur le site
de réservation en ligne :
www.gitesdemanehouarn.com
ou
au 02 97 33 05 93.



Rétrospective Culturelle

DÉCEMBRE



Spectacle Avalone
Vendredi 2 décembre



Spectacle Lilou, la fille du père Noël
Samedi 3 décembre



Spectacle Firmin le petit sapin

En complément des animations proposées par l'UCIAP, le service culture s'attache à proposer des spectacles pour tous dans le cadre des fêtes de fin d'année.

Vendredi 2 décembre, une déambulation surprise a animé le début de soirée avant le spectacle de feu *Avalone* réalisé par la Cie Le cercle de feu.

Samedi 3 décembre, deux spectacles pour petits et grands ont été proposés à la salle des fêtes. *Lilou, la fille du père Noël* présenté la Cie des légendes et *Firmin le petit sapin* donné par la compagnie Rose des sables.

FÉVRIER

Spectacle de Danse

Soirée Au Bistrot !

Samedi 17 février

Causerie par J-P Le Floch

Spectacle de danse de la CIE C'Hoari



Causerie J-P Le Floch



Plus de 200 personnes à cette soirée organisée par le service culture de la commune. La causerie de Jean-Pierre Le Floch sur les bistrots, suivie d'un spectacle de danse contemporaine donné par Nolwenn Ferry et Pauline Sonnic de la compagnie C'Hoari ont tenu toutes leurs promesses !

MARS

Week-end des droits de la femme

du 3 au 11 mars

Exposition *Intemporelles* de Fanch Stéphant

Cette exposition est le fruit du travail effectué par le photographe dans le cadre de sa résidence au château de Manehouarn.



Dimanche 5 mars

Spectacle de clowns *On nez des femmes !*

Un spectacle inédit dans la région ! Dans un tourbillon d'énergie et de situations loufoques, Aurélie Bozelli et Mylène Calà, du collectif *Le nez dans le bocal*, interrogent les injonctions faites aux femmes... Ce spectacle désopilant a beaucoup plu au public !





Sortie Fabrique de territoire

Judi 9 mars

Sans tambours de Samuel Achache



Semaine Scorff au naturel

Samedi 18 mars

Atelier cosmétique

Les agents de la médiathèque ont organisé un atelier de fabrication de cosmétiques bio dans le cadre de cette semaine. L'objectif de la séance était de fabriquer un baume à lèvres coco-pêche ainsi qu'une crème mains-pieds au musc et à la lavande. Cet atelier a remporté un grand succès et a affiché complet.



AVRIL

Printemps de Manehouarn

Dimanche 23 avril

De nombreux visiteurs se sont déplacés au domaine de Manehouarn, malgré le temps maussade. Dans le cadre de cette journée dédiée au "jardiner au naturel", les visiteurs ont pu assister au spectacle *Ramdam dans la nature* donné par la Cie Les Embobineuses. Les artistes de la compagnie ont également déambulé dans le centre ville le matin et sur le site de la manifestation l'après-midi.



Salon des Arts

du 3 au 13 mai

Durant le 25e Salon des Arts de la ville, 15 artistes ont exposé 45 oeuvres au total. Un jury composé d'élus, d'agents municipaux et d'habitants volontaires a longuement délibéré avant de décerner le Prix de la ville de Plouay à Sabine Deffarges, d'Inguiniel, pour sa peinture sur soie, *L'arbre d'or*. Cette oeuvre a été acquise par la commune.



MAI - JUIN

Exposition sur les énergies

26 mai - 3 juin

Dans le cadre de la Semaine européenne des énergies durables, l'exposition sur les énergies (de l'Espace des sciences de Rennes) a permis aux visiteurs de comprendre les mécanismes liés à l'énergie, sous différentes formes. Cette exposition à la fois informative et ludique a beaucoup intéressé, en particulier les écoliers et les collégiens venus avec leurs enseignants.



DES ÉVÉNEMENTS CULTURELS POUR LES ÉLÈVES DES ÉCOLES.

Les études scientifiques le prouvent : la sensibilisation aux pratiques culturelles et artistiques est primordiale dans la construction et l'épanouissement de l'enfant.

En effet, expérience sensible, la culture favorise le rapport au symbolique, la connaissance de soi et du monde ; elle éveille la curiosité et répond aux besoins fondamentaux des enfants et adolescents (besoins cognitifs, émotionnels, psychologiques et langagiers). C'est pourquoi nous avons décidé de renforcer notre politique culturelle à destination des enfants et adolescents via les écoles. Passer par les établissements scolaires permet en effet de toucher tous les enfants et est un facteur d'égalité indéniable. Voir une exposition ou un spectacle avec ses pairs créé également un espace d'échanges avec autrui fort précieux.

Depuis sa création, les élèves des écoles maternelles et primaires de la commune fréquentent la médiathèque très régulièrement. Accompagnés de leur enseignant(e), ils sont reçus par Lucrécia Soares qui anime tous les mardis, jeudis et vendredis des lectures à leur intention. Chaque enfant emprunte ensuite un livre.



*Le Médecin malgré lui, Molière
par le Théâtre de Pan*

Des événements culturels sont en outre régulièrement proposés aux élèves scolarisés à Plouay. Depuis de nombreuses années, les enseignants sont systématiquement informés des expositions montées dans la salle du Vieux château. Un agent de la médiathèque assure alors la médiation en accueillant les élèves et en les accompagnant dans la découverte de l'exposition.

Jusqu'à présent, des séances scolaires des spectacles programmés étaient également régulièrement proposées selon les opportunités. Nous avons décidé de renforcer cette politique culturelle.

Cette année, les équipes de lettres des deux collèges ont été consultées et ont pu choisir un spectacle parmi ceux proposés par *le Théâtre de Pan* de Rennes. 236 élèves de 6e et 5e ont ainsi assisté à la représentation du *Médecin malgré lui* de Molière. Après la représentation, ils ont pu échanger avec les comédiens ravis de répondre à leurs questions.

Un partenariat a par ailleurs été établi avec le Théâtre à la coque, centre national de la Marionnette, établi à Hennebont. Les élèves des deux écoles primaires ont ainsi pu assister à la représentation de l'un des pans du triptyque *La petite galerie du déclin*, présenté par la compagnie finistérienne Portés Disparus. A l'issue de chaque représentation, les enfants ont pu échanger avec les deux marionnettistes et découvrir les secrets de fabrication du spectacle et des marionnettes.

Les enfants des écoles maternelles ne sont pas oubliés : ils bénéficieront d'un spectacle dans le cadre de la saison 2023-2024 du Théâtre à la coque.

*La Petite galerie du déclin
par la Cie Portés disparus*



Agenda

A l'heure de la rédaction de ce bulletin, tous les horaires ou lieux précis ne sont pas arrêtés. Suivez-nous sur Facebook ou abonnez-vous à l'application Imagina pour être informé des événements culturels !

JUILLET



LE 1

HoSe

Pour la troisième année consécutive, le service culture programme un HoSe (comme Hors Série) initié par la Cie Générale électrique.

HoSe, ce sont des spectacles courts joués deux fois dans l'après-midi. Les spectateurs voient les spectacles comme ils le souhaitent, dans l'ordre où ils le souhaitent...

Au programme cette année :

3 spectacles

- **Danse contemporaine** - Performance par Katell Hartereau et Léonard Rainis Compagnie Le Pôle
- **Spectacle de marionnettes** Polichinelle contre-attaque par Sandra Nourry et Christophe Hanon de la Compagnie Rouge Bombyx
- **Théâtre d'objet** : *Le Caméléon* par Guillaume Alexandre



Le jeudi 1er juin de 14h00 à 18h00

Rendez-vous sur la place du Vieux château

SEPTEMBRE



Journée du patrimoine

A cette occasion, la Compagnie Les Hostilités proposera une nouvelle création. Cette pièce, créée sur site dans le cadre d'une résidence d'artistes, réunira les comédiens de la compagnie et des musiciens (musique bretonne).

La représentation est prévue devant la chapelle Notre-Dame-des Fleurs.

OCTOBRE

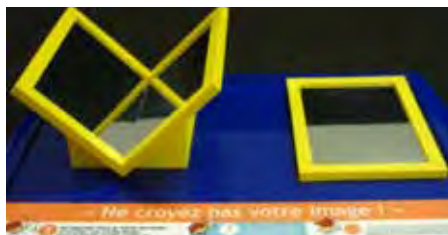

06 au 16

Fêtes de la Science

Salle d'exposition (aux horaires d'ouverture de la médiathèque)

Exposition *Les couleurs, les illusions*

Depuis toujours, vous vous fiez à votre vision. Dans ce monde d'illusions, vous allez comprendre comment notre cerveau analyse les informations visuelles de notre quotidien. L'astronaute est fixe et pourtant vous le voyez s'éloigner ou s'approcher, surprenant non ! Curieux ? Dans les westerns, la diligence avance, mais souvent, ses roues semblent immobiles ou même tourner à l'envers. Pourquoi pouvons-nous percevoir du mouvement là où il n'y en a pas ? Il est surtout difficile de donner une explication claire et juste, accessible à tous. C'est pourtant ce que propose cette exposition ludique et interactive.

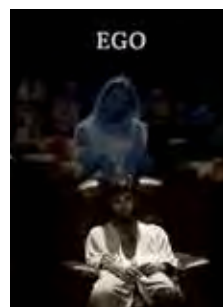

LE 21

• Théâtre *EGO* de Gwendal Audrain à 20h00 *Salle des Fêtes*
Tandis qu'il s'essaie à l'écriture de petites histoires dans son salon, mais incapable

de canaliser ses émotions suite à une rupture sentimentale, Jack se retrouve, malgré lui, embarqué dans un combat de pensées faisant intervenir les différentes facettes de sa personnalité, le souvenir matérialisé de son ex-copine, Hélène, et certains personnages de ses nouvelles. Dépassé émotionnellement, Jack voit rapidement ses fictions parasitées par toutes ses pensées. À travers *Ego*, le spectateur découvrira une pièce au concept de jeu particulièrement original dans laquelle l'énergie déborde du début à la fin. Bienvenue dans une douce folie alternant entre traits d'humour et gravité, entre romantisme et pathétisme, entre amour et art.. »

NOVEMBRE

le 16

En partenariat avec le théâtre de Lorient

- Représentation de *Retours* de F. Brattberg mis en scène par Simon Delétang.

DÉCEMBRE

Le 1



- Spectacle feu et lumières *Astro diva* Cie Elixir
Place du Vieux château

Coup de des agents de la Médiathèque

JEUNESSE



La petite reine rouge

De Jérémie Fleury

Album pour les enfants de 3-7 ans.

Ce livre aborde le thème de la différence avec de jolies illustrations.

Coup de cœur de la classe des TPS et GS de l'école Arc-en-Ciel qui ont voulu participer au coup de cœur jeunesse.

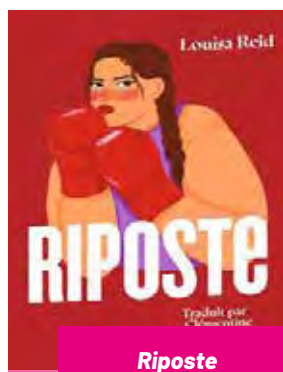

Riposte

De Louisa Reid

Roman jeunesse à partir de 13 ans.

Ce roman aborde le harcèlement et plus particulièrement la grossophobie.

Un roman intense, original et profondément émouvant.

ADULTE



Danser dans la mosquée

D'Homeira Qaderi

Née en Afghanistan dans un foyer aimant et éprise de liberté, l'auteure se révolte très tôt contre les privilèges accordés aux hommes et les multiples interdits qui visent les femmes sous la férule des talibans. Elle accepte d'épouser un inconnu mais, à la naissance de leur fils, il décide de prendre une seconde épouse. Homeira s'oppose, le mariage est brisé et son fils lui est enlevé.

Témoignage autobiographique d'une femme engagée qui lutte contre l'obscurantisme.



Urgences or not urgences

Manuel de survie en milieu pédiatrique De To be or not toubib.

Ces fiches permettent de savoir si un déplacement à l'hôpital est nécessaire ou non en fonction d'un cas donné. Le guide contient également des conseils pour gérer son stress et des indications sur le fonctionnement des urgences. Petit guide clair et pratique, rempli d'humour écrit par un médecin.

BANDE DESSINÉE

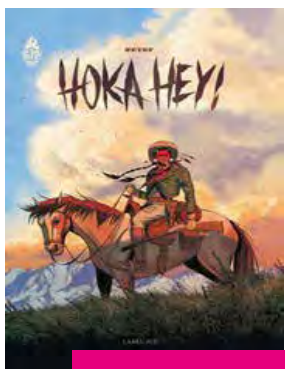

Hoka Hey !

De Neyef, Label

La bande dessinée Hoka Hey (titre empruntant leur cri de guerre aux indiens Lakotas) de Neyef est une œuvre fascinante qui vous emmène dans un voyage épique à travers les grandes plaines américaines. Vous serez frappés par l'incroyable utilisation des couleurs et le détail apporté aux dessins.



Les contrées salées

De Hope Larson

Lorsque Elber, le frère aîné de Vonceil, revient à la ferme familiale de l'Oklahoma après avoir servi sur les lignes de front de la Première Guerre mondiale, les choses ne se passent pas comme elle l'espérait. L'expérience traumatisante de la guerre l'ont transformé en homme austère et responsable qui n'a plus de temps à lui consacrer. Alors qu'il vient d'épouser la fille qu'il avait laissée derrière lui, surgit une femme en blanc mystérieuse et captivante qui accuse Elber de l'avoir abandonnée en France.

Jumelage

Du 22 au 28 Avril

KÜPS - ALLEMAGNE

Accompagnés par Gwenn Le Nay, maire, et Sylvie Peresse, adjointe, une délégation de Plouaysiens et Plouaysiennes a séjourné dans l'une de nos villes jumelles, Küps en Allemagne.

Ce séjour a été l'occasion d'inaugurer le chemin de Plouay situé dans une nouvelle zone résidentielle et la sculpture *La vie* réalisée par la sculptrice polonaise Jolanta Switajski dans le tronc d'un chêne centenaire. Les trois figures féminines de cette sculpture se tiennent la main, symbolisant ainsi les jumelages.

La ville de Küps a ainsi marqué le 25e anniversaire de la signature officielle du jumelage avec Plouay et le 33e anniversaire du jumelage avec son autre ville jumelle, Lauscha (ex RDA).



Les trois maires, Bernd Rebhan (Küps), Norbert Zitzmann (Lauscha) et Gwenn Le Nay (Plouay) ont dévoilé la sculpture et les nouvelles plaques de rue avant de signer le livre d'or.

Le groupe a bénéficié d'un programme riche et varié de visites aux environs de Küps et surtout renoué avec nos amis allemands après quatre ans d'interruption des échanges en raison de la crise sanitaire. Les retrouvailles ont été chaleureuses.

A noter... Louise, jeune collégienne scolarisée au collège Marcel Pagnol en 3e, s'est vu offrir son séjour ; en effet, à chaque déplacement, le comité de jumelage offre le voyage aux quatre meilleurs collégiens de 3e des deux collèges en langue anglaise et en langue allemande.



Plouay En rythme

EN DIRECT DE L'ÉCOLE DE MUSIQUE

LES INTERVENTIONS EN MILIEU SCOLAIRE... COMMENT ÇA MARCHE ?

Celles-ci sont assurées par une enseignante « dumiste », Paulina Rodriguez. Professeure de violoncelle, Paulina est aussi titulaire du diplôme universitaire de musicien intervenant (DUMI) et à ce titre formée à l'éducation musicale à l'école et plus largement à l'éducation artistique et culturelle. Un musicien intervenant n'est pas un animateur, son cursus universitaire (de deux ans et accessible à un niveau bac + 2) est à la fois musical et pédagogique.

Ces interventions en milieu scolaire sont proposées depuis 25 ans dans les écoles de notre territoire et permettent aux enfants de maternelle et de primaire de bénéficier d'un accès à la musique. Ces interventions sont en majorité financées par les mairies, les associations de parents d'élèves complétant parfois le budget pour obtenir un volume horaire plus important. Certaines écoles financent elles-mêmes ces heures sur leurs crédits.



UNE ORGANISATION PARFOIS COMPLEXE...

Chaque année, fin août, l'école de musique adresse un courrier aux directeurs et directrices des écoles du territoire à savoir toutes les écoles de Calan, Inguiniel, Plouay (les trois communes membres du SIVU) ainsi que celles de Bubry (commune liée au SIVU au bénéfice d'une convention). Cela permet aux équipes enseignantes d'intégrer cette proposition dans la construction de leurs projets pédagogiques dès le début d'année scolaire.

L'enseignante dumiste construit ainsi son planning d'intervention en fonction des réponses des écoles à ce courrier et donc de leurs demandes.

PRÉPARONS

la rentrée !



Notre école de musique dispense des cours de pratique instrumentale en batterie - flûte traversière - guitare - guitare basse - piano - trompette trombone - tuba - violon - voix/chant.

Ces cours sont individuels et organisés selon les cursus officiels de l'enseignement musical. La durée du cours est de 30 mn en cycle I, de 45mn en cycle II et de 60 mn en cycle III.

En cycle I, la formation musicale est obligatoire pour les enfants. Elle permet d'acquérir les connaissances de base du langage musical. L'apprentissage de la théorie se fait cependant en lien avec l'instrument pratiqué : la séance de FM intègre en effet le travail en "petit orchestre" où deux groupes de FM sont réunis en ensemble instrumental sous la direction de deux professeurs. Cette pratique collective développe ainsi le plaisir de jouer ensemble, donne sens aux apprentissages et favorise les progrès.



LES PRATIQUES COLLECTIVES OU ATELIERS

De trois mois (jardin musical) à l'âge adulte, notre école vous accueille aussi dans ses ateliers. Ces ateliers sont ouverts à tous : **ils accueillent non seulement les élèves de l'école mais aussi toutes celles et tous ceux qui souhaitent une pratique musicale.**

- Jardin musical de trois mois à 4 ans. Cet atelier accueille les tout-petits avec leurs parents à raison d'une séance par mois.
- Eveil musical (GS et CP). A travers chansons, moments d'écoute, jeux de rythme, les enfants s'initient à la musique, découvrent les sonorités des différents instruments et s'ouvrent à différentes cultures. Chaque séance hebdomadaire prépare ainsi le futur musicien à acquérir les premières bases nécessaires à la pratique instrumentale accessible à partir de 7 ans
- Initiation musicale (CE1 et CE2). Cet atelier hebdomadaire peut être suivi après l'éveil musical ou en commençant la pratique instrumentale à l'âge de 7 ans. Il permet d'approfondir ou de découvrir les bases nécessaires à la pratique instrumentale.
- Formation musicale pour adultes débutants et formation musicale adulte sur instrument. Ces ateliers sont proposés aux adultes qui débutent la pratique instrumentale, à ceux qui n'ont pas suivi de formation musicale antérieure ou souhaitent consolider leurs connaissances.



Notre école accorde une large place au chant. Outre les cours individuels de chant, les ateliers permettent de travailler la voix et la polyphonie dans des registres variés et à travers des cultures diverses à raison d'une séance hebdomadaire.

- Chorale enfants - enfants de 8 à 11 ans (CE2 - 6e).
- Chorale ados - jeunes de 12 à 18 ans.
- Groupe vocal adulte. Cet atelier permet à des adultes ayant ou non une pratique vocale antérieure de se retrouver autour d'un répertoire éclectique. L'effectif réduit de ce groupe permet à celles et ceux qui ne souhaitent pas intégrer une chorale à l'effectif plus nombreux de pratiquer le chant de façon collective.

Les ateliers de pratique instrumentale

- Atelier pop-rock. Il accueille tous les musiciens qui souhaitent une pratique de groupe.
- Atelier cordes. Ouvert aux violonistes et aux violoncellistes
- Harmonie. Cet orchestre réunit chaque semaine des musiciens de tous âges (1er et 2e cycle). Son répertoire est très varié, depuis la musique classique jusqu'aux musiques actuelles en passant par les grands standards du cinéma.



Les enfants inscrits au centre de loisirs « Les P'tits loups de Manehouarn » le mercredi peuvent être inscrits à l'école de musique : un animateur du centre de loisirs assure le transport des enfants à l'école de musique.

Les tarifs sont consultables sur le site de l'école : <https://ecoledemusique56.wixsite.com/plouay>

Nous acceptons les chèques culture, les chèques vacances et sommes conventionnés « Forfait passion » avec la CAF.

Vac'Loisirs HIVER 2022

Quatre-vingt-douze adolescents inscrits



Le dispositif Vac'Loisirs, centre de loisirs pour les 11-17 ans, propose aux jeunes de la ville un programme d'activités sportives et créatives pendant les vacances scolaires. Après des vacances d'hiver actives, l'équipe d'animation propose un programme d'été alléchant.

Inscriptions à Vac'loisirs

66 inscrits en février

72 inscrits en avril



Initiation à la pêche animée par l'association PCLM.



Animation traces et indices ainsi qu'une initiation au feu avec des pierres à feu et du coton.

RETOUR SUR LES VACANCES D'HIVER

Durant les vacances de février, un groupe d'adolescents de l'Espace Jeunes, encadré par Anne-Laure Lespert, ont séjourné en pension complète au Chalet Bègles Le Plat d'Adet à Saint Lary Soulan (65).

Ces jeunes ont bénéficié de trois matinées consacrées au ski et d'activités variées : ski, luge, balade et veillées.



RETOUR SUR L'APRÈS-MIDI MULTI SPORT

Mercredi 5 avril

Découverte et initiation à différents sports sur l'île de Locastel dans la commune d'Inzinac-Lochrist.



RETOUR SUR LES VACANCES DE PRINTEMPS



INITIATION AU RUGBY
EN PARTENARIAT AVEC LE COMITÉ
DEPARTEMENTAL DE RUGBY



STRATÉGIE ET CAMOUFLAGE
EN FORÊT



INITIATION
À LA VANNERIE



SORTIE AU PARC KINGOLAND

PETITE VILLE DE DEMAIN

Dans le cadre du programme petites villes de demain, 36 adolescents de l'Espace jeunes ont participé à un atelier animé par les architectes urbanistes du cabinet Ici même.

Plusieurs thèmes ont été abordés :

- > Identifier les trajets pour se rendre à l'école en indiquant les cheminements sécurisés
- > Identifier les espaces fréquentés par les jeunes et ce qu'ils aimeraient avoir en centre-ville
- > Travailler sur plan pour imaginer des aménagements urbains



BON À SAVOIR

L'Espace Jeunes est un lieu de rencontre et d'accueil des jeunes de 11 à 17 ans où sont proposées des activités de loisirs pendant les vacances scolaires (Vac'Loisirs). Le foyer est ouvert à tous, le mercredi de 14h00 à 18h00.

Contact : Anne-Laure LESPERT
02 97 33 32 53
ou
espace-jeunes-plouay@wanadoo.fr

LA MISSION LOCALE

La mission locale est une structure d'accompagnement. A travers ses fonctions d'accueil, d'information, d'orientation et d'accompagnement, elle guide les jeunes de 16 à 25 ans dans la construction d'un parcours individuel d'insertion sociale et professionnelle. Elle a pour objectif principal d'aider les jeunes à trouver un emploi, une formation ou une orientation professionnelle, et de les accompagner dans leur parcours d'insertion. Elle propose une offre de services adaptée aux besoins des jeunes, tels que :

Accompagnement individuel :

Les jeunes bénéficient d'un accompagnement global et personnalisé par un conseiller de la Mission Locale. Ce dernier les aide à définir leur projet professionnel, à identifier leurs compétences, à rédiger un CV, à préparer des entretiens d'embauche, etc.

Information et orientation :

La Mission Locale appuie la recherche d'informations sur les métiers, les formations, les dispositifs d'aide à l'emploi, les droits sociaux, etc. Elles aident les jeunes à trouver la voie qui correspond le mieux à leurs aspirations et à leurs compétences.

Accès à l'emploi :

Elle facilite l'accès des jeunes à l'emploi en les mettant en relation avec des employeurs, en organisant des forums et des événements de recrutement, en proposant des offres d'emploi et des stages, etc.

Accès à la formation :

Elle accompagne les jeunes dans leurs démarches de recherche de formations adaptées à leurs besoins et à leurs projets professionnels. Elle peut les informer sur les dispositifs de financement des formations et les aider à constituer leur dossier de candidature.

Accompagnement social :

La Mission Locale apporte un soutien aux jeunes dans leur vie quotidienne en les orientant vers des structures spécialisées si nécessaire (logement, santé, transport, etc.). Elle les aide également à surmonter les difficultés qui peuvent entraver leur parcours d'insertion.

L'accueil de proximité est primordial pour la Mission Locale. Les jeunes se rendent à la Mission Locale de manière volontaire et sont accueillis pour une première réponse à leur demande ou un premier entretien avec un conseiller.

Espace Jeune - Place de Becherel 56 240 Plouay

Accueil et accompagnement des jeunes

Présence de la MLRPE tous les mercredis en période scolaire de 9h00 à 12h00 et de 14h00 à 17h30.

Sessions de simulation de conduite numérique pour l'apprentissage du permis de conduire tous les mardis après midi en période scolaire.

Appui et conseils aux entreprises à la demande.



CONTACT :

Kévin PAYEN au **07 88 84 93 74**
ou
siège Mission Locale au **02 97 21 42 05**

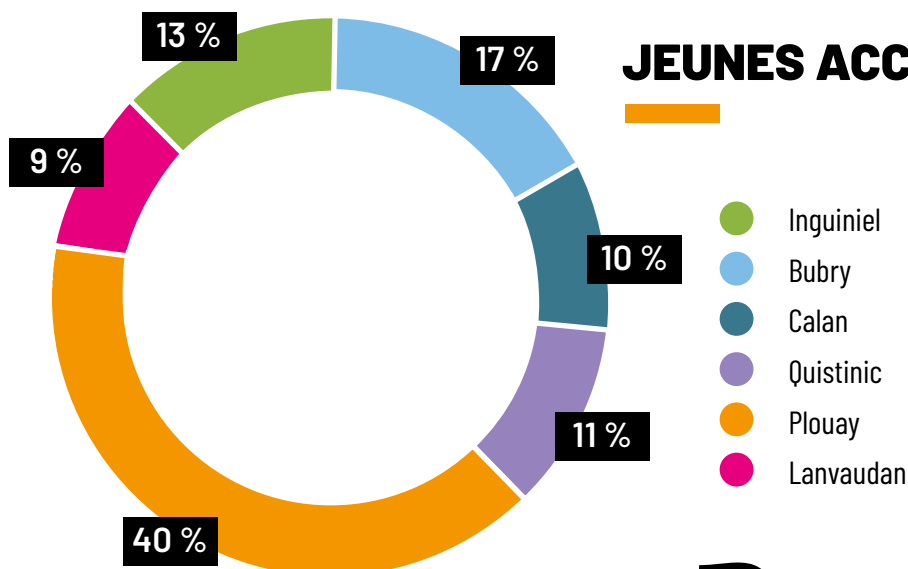

JEUNES ACCOMPAGNÉS EN 2022

Inguiniel	15
Bubry	20
Calan	12
Quistinic	13
Plouay	47
Lanvaudan	10

Total : 117



PLAN MERCREDI

LA MAISON DE TOUS LES DANGERS

Dans le cadre du Plan Mercredi, 300 enfants de Plouay, scolarisés en grande section de maternelle, CP et CE1 dans les écoles Arc-en-Ciel, Manehouarn et Sacré-Coeur ainsi que les enfants présents à l'accueil de loisirs du mercredi de l'association Familles Rurales ont été sensibilisés à la prévention des risques des accidents domestiques.

DISPOSITIF PASS PIÉTON

Le dispositif Pass piéton a été présenté à l'école élémentaire de Manehouarn et à l'école du Sacré-Coeur par Bénédicte, ASVP (Agent de Surveillance de la Voie Publique) et Émilie, policière municipale. Cette approche en trois séances a permis de sensibiliser les enfants sur les préconisations avant de traverser la route et de leur donner une compréhension globale et pratique des enjeux de la sécurité routière.

La première séance, axée sur la théorie, a permis de comprendre les règles et les comportements à adopter sur la route (le port du gilet jaune), ainsi que les risques encourus en cas de non-respect de ces règles. Le Code de la route et la définition des panneaux ont été expliqués sous forme ludique.

La deuxième séance, l'évaluation, a permis de tester les connaissances acquises lors de la première séance.

Enfin, la troisième séance, la pratique, a permis aux enfants d'appliquer les connaissances acquises dans un contexte réel.

Pour clôturer ce dispositif, les jeunes ont été accueillis à la salle des fêtes par le maire. Les élèves sont repartis avec leur attestation et leur permis piéton.



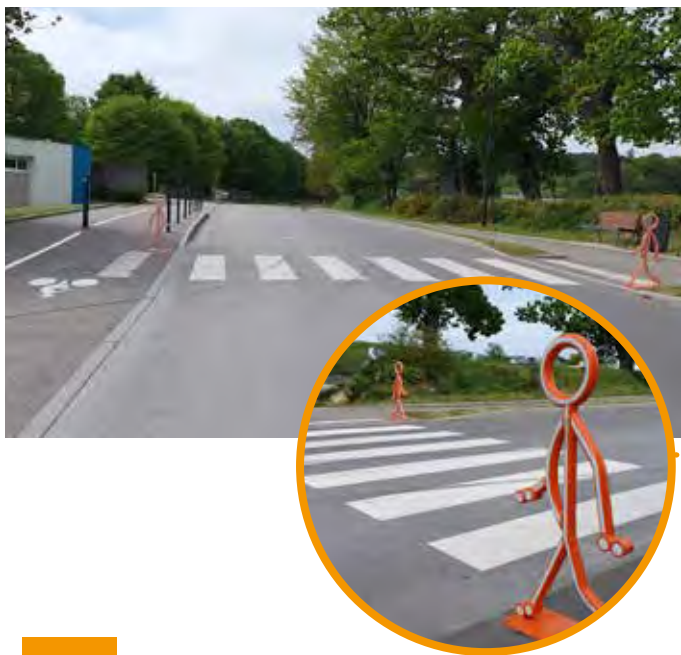

SÉCURITÉ SCOLAIRE

La sécurité aux abords des écoles est une préoccupation importante pour assurer tant la sécurité des écoliers que celle des autres personnes qui se déplacent dans les zones environnantes.

En avril, une signalisation a été posée pour sécuriser les abords de l'école élémentaire de Manehouarn : une figurine signale le passage piétons et des potelets sécurisent les cheminements piétons-cyclos..

BOURSE AUX JOUETS

Conseil Municipal des Enfants

La commission solidarité, environnement du conseil municipal des enfants a organisé une collecte de jouets et de livres. L'objectif était d'offrir un Noël à tous les enfants. Ces jouets et livres ont été donnés aux associations locales de Plouay, notamment au Secours Catholique, au CCAS et redistribués aux familles.



JOURNÉE DE JEUX DE SOCIÉTÉ ORGANISÉE PAR LE CONSEIL MUNICIPAL DES ENFANTS

Le conseil municipal des enfants a organisé une journée de jeux de société le samedi 3 juin, à la salle des fêtes. Une quarantaine de personnes sont venues s'amuser. Cette journée a permis à ceux qui ne peuvent jouer à la maison par manque de jeux ou de partenaires, de profiter d'une ludothèque actuelle et de rencontrer d'autres amateurs pour vivre un moment ludique et convivial.



RELAIS PETITE ENFANCE

FORMATION CONTINUE

La formation continue, à laquelle les professionnels de la petite enfance ont droit, permet de se ressourcer et d'alimenter leur pratique éducative, leur boîte à outils pour accompagner le tout-petit et les familles.

Les assistantes maternelles comme les gardes à domicile bénéficient de deux voies pour la formation continue :

- Le compte personnel de formation et le plan de développement des compétences.
- Le plan de développement des compétences concerne particulièrement les professionnelles de l'accueil individuel. Il représente 58 h par an.

Pour qu'une professionnelle bénéficie d'une formation, un parent porteur se désigne pour la soutenir dans sa démarche. La salariée fait alors se demande auprès d'Ipéria, plateforme nationale de professionnalisation, qui monte un dossier et coordonne l'administratif.

SEMAINE PETITE ENFANCE : un partenariat sans précédent

La semaine s'est tenue du 03 au 11 mars dernier.

9 partenaires avec le relais petite enfance et le laep ont participé à soutenir et enrichir cette dynamique dédiée aux tout-petits.

Ce sont 31 famille différentes dont 61 % de plouaysiennes qui ont profité des moments de partages.

Une soixantaine d'enfants ont découvert des espaces dédiés à la pâtisserie sans gluten à l'atelier d'Yasana en présence de Florine de « Ma vie de Cookies »

KAMISHIBAI

Goûter convivial à l'Atelier d'Yasana

Matinée "P'tit soleil"

Espaces langagiers

Flûte par les élèves de Nathalie Ouptier de l'école de musique

Deux profils de temps de formation :

- Sur le temps de travail- la rémunération est maintenue et c'est Ipéria qui verse directement aux parents ce qui est maintenu au taux pratiqué par les parents.
- Hors temps de travail -le samedi, par exemple- une allocation de formation est versée par Ipéria. Le montant est de 4.75 € net de l'heure.

POUR TOUTE INFORMATION COMPLÉMENTAIRE :
contacter soit Arièle Dufour
du relais petite enfance 02 97 33 14 61
ou
Ipéria au 0800 820 920.

Moments d'éveils

et aux animaux (petits et grands) en présence de Récréaferme le samedi 03 mars durant la matinée « p'tit soleil » ;

Animo'sens a animé le laep le jeudi 8 mars au matin.

Les assistantes maternelles ont exploré les espaces langagiers proposés à la médiathèque par Lucrécia ;

le jardin de langage a été animé par Virginie et le théâtre Kamishibai par Elodie du Alsh et Arièle, à la salle Pom'de Reinette.

Une soirée dédiée à l'oralité a été menée par l'association Ba2l qui participe à l'accompagnement des parents et des professionnels de l'accueil d'enfants qui présentent ou pas des particularités de santé.

NOUVEAUTÉS

Deux nouveaux intervenants vont proposer des animations pour être en lien avec la nature et soi-même : Guillaume pour l'animation nature Isabelle pour la médiation animale

MULTI-ACCUEIL Babilou

LA RENTRÉE

Après avoir été formée, notre équipe propose, au quotidien, la communication gestuelle associée à la parole aux enfants.

Cette pratique consiste à signer avec les enfants tout en associant le mot au signe. Le signe n'est jamais utilisé sans parler. Il s'agit là de donner à l'enfant la possibilité de signer ce dont il a besoin en attendant de maîtriser le mot parlé. Nous parlons toujours le mot signé afin de stimuler le langage de l'enfant. Nous avons choisi d'utiliser une quinzaine de signes qui correspondent aux besoins des enfants (manger, dormir, maman, papa, doudou, tétine, avoir mal, etc) et à leurs émotions.

Cette année, l'équipe a créé un porte-clef du langage. Celui-ci est remis à chaque famille fréquentant l'établissement et reprend l'ensemble des signes utilisés. Il sera remis à chaque nouvelle famille. A cela vient s'ajouter la proposition d'ateliers pour les familles souhaitant apprendre, échanger et s'entraîner à pratiquer les signes avec les professionnelles de la structure. 2 ateliers ont déjà eu lieu et d'autres seront programmés sur le deuxième semestre 2023.

Ce projet a été très investi par les parents et devrait être reconduit l'an prochain.



LABELLISATION

Nous avons été audités en audit de surveillance en décembre 2022 et la structure maintient un très bon score. L'équipe continue de travailler quotidiennement au maintien ainsi qu'à l'amélioration de la qualité de l'accueil proposé aux enfants et aux familles.

En ce sens, le thème de l'année au niveau du groupe Babilou est celui de l'art. Les équipes vont avoir l'opportunité de travailler ce sujet en journée pédagogique afin de pouvoir développer et perfectionner davantage les propositions faites aux enfants sur ce thème.

La structure a obtenu le label ELSA, Environnement Ludique Sécurisant et Apprenant en 2021.



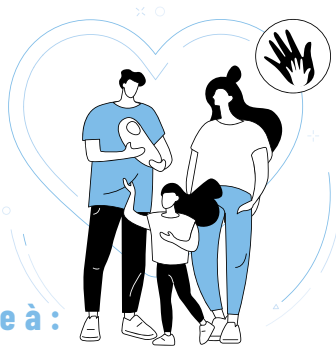

État Civil

Bienvenue à :

NOVEMBRE

27-11-2022 : Gabriela RUYET DANTAS

DÉCEMBRE

08-12-2022 : Arthur GUILLEMOT

16-12-2022 : Louane LE GOUIC

JANVIER

05-01-2023 : Mia HELLO

12-01-2023 : Kaylan HERVÉ

12-01-2023 : Louis LE HENNE

17-01-2023 : Sonny GRAGNIC

24-01-2023 : Alana GUILLEMOT

MARS

12-03-2023 : Zéckiel SCOHY

AVRIL

03-04-2023 : Suzanne LE GOFF

05-04-2023 : Marin LETERME

28-04-2023 : Taïna PRYCE

MAI

05-05-2023 : Ada JAFFRÉ

JUIN

05-06-2023 : Émile LE PIPEC

Ils nous ont quittés :

04.12.2022 :

David CONAN, 37 ans

05.12.2022 :

Aimé LE PICHON, 90 ans

16.12.2022 :

Jean LE STUNFF, 92 ans

18.12.2022 :

Hélène LE STANGUENNEC, veuve LE FOULER, 89 ans

20.12.2022 :

Robert LE BOULCH, 76 ans

22.12.2022 :

Julienne DRÉAN veuve LE STUNFF, 102 ans

26.12.2022 :

Joseph COURTET, 74 ans

28.12.2022 :

Suzanne SIMON veuve MAHÉ, 89 ans

29.12.2022 :

Jean LE PEN, 75 ans

01.01.2023 :

Marie-Annick LE MOUËLLIC, 73 ans

03.01.2023 :

Christian SOREL, 90 ans

05.01.2023 :

Rémy EVEN, 78 ans

05.01.2023 :

Michel MARTIN, 86 ans

09.01.2023 :

Jean-Claude LE GAC, 76 ans

16.01.2023 :

Ernest TANGUY, 90 ans

23.01.2023 :

Françoise LE PIMPEC, veuve JUGUET, 90 ans

30.03.2023 :

Valentine LE DAMANY, épouse BRIQUET, 83 ans

01.04.2023 :

Eliane MUSART, veuve HERVÉ, 94 ans

04.04.2023 :

Georgette LASTENNET, veuve FAVIER, 68 ans

07.04.2023 :

Michel INQUEL, 71 ans

11.04.2023 :

Jeanne LE BRISHOUAL, veuve LE MOUËLLIC, 94 ans

13.04.2023 :

Armande DUPIN, veuve QUARANTA, 93 ans

13.04.2023 :

Germaine MENTEC, veuve LE GAL, 98 ans

15.04.2023 :

Michelle MOIZAN, veuve DENIAUD, 90 ans

05.05.2023 :

Jean BEAUMONT, 91 ans

05.05.2023 :

Loïc LOMENECH, 66 ans

08.05.2023 :

François HELLÉGOUARCH, 88 ans

11.05.2023 :

Denise LE FLOCH, veuve GUEGUEN, 83 ans

27.05.2023 :

Aëlie LE BIHAN, 5 ans

27.05.2023 :

Viviane RAZET, usage GUÉNÉGOU, 56 ans

Ils se sont dit OUI :

10.06.2023 :

Sokun LORET et Jennifer MASSÉ



2023

JUILLET

- **VENDREDI 7 JUILLET**
CINÉMA EN PLEIN AIR
Familles Rurales
Salle des fêtes et jardin attenant
- **SAMEDI 8 JUILLET**
PARDON ST HUBERT
Société Communale / Saint Hubert
- **DIMANCHE 9 JUILLET**
FÊTE DES CHASSEURS-TROC & PUCES
Société Communale de Chasse de Plouay
Parc de Manehouarn
- **MERCREDI 19 JUILLET**
DON DU SANG
EFS / Salle des fêtes
- **SAMEDI 22 JUILLET**
LOTO
FCP / Salle des fêtes
- **SAMEDI - DIMANCHE 29 & 30 JUILLET**
BRETAGNE MOTO CLASSIQUE
Esplanade des Championnats du Monde

AOÛT

- **SAMEDI 5 AOÛT**
CONCOURS DE PÉTANQUE
Club des supporters FCP
Vélodrome
- **SAMEDI 19 AOÛT**
CONCOURS DÉPARTEMENTAL DU CHEVAL BRETON
Syndicat d'élevage du cheval Breton
Domaine de Manehouarn
- **JEUDI 24 AOÛT**
CONCOURS DE PÉTANQUE
Club des supporters FCP
Vélodrome
- **SAMEDI 26 AOÛT**
CONCOURS DE PÉTANQUE
Saint-Vincent
- **DIMANCHE 27 AOÛT**
FÊTE DE LA CHAPELLE
Saint-Vincent
- **JEUDI 31 AOÛT**
FÊTES DE PLOUAY
Comité des fêtes
Esplanade des Championnats du Monde

SEPTEMBRE

- **VENDREDI SAMEDI DIMANCHE 1, 2 & 3 SEPT.**
FÊTES DE PLOUAY
Comité des fêtes
Esplanade des Championnats du Monde
- **VENDREDI 1 SEPTEMBRE**
COMPÉTITION BMX
Vélodrome Bretagne sud / Vélodrome
Plouay BMX / Piste BMX
- **VENDREDI 8 SEPTEMBRE**
LOTO
Écureuils Basket
Salle des fêtes
- **SAMEDI 9 SEPTEMBRE**
FORUM DES ASSOCIATIONS
Office Municipal des Sports et Loisirs
Grande salle des fêtes
- **DIMANCHE 10 SEPTEMBRE**
PARDON DE VRAI-SECOURS
Chapelle de Vrai-Secours
- **SAMEDI DIMANCHE 23 & 24 SEPTEMBRE**
TRAIL DU MARQUIS
Endurance Loisir
Parc de Manehouarn
- **DIMANCHE 24 SEPTEMBRE**
PARDON
Comité des Fleurs / les Fleurs
TROC ET PUCES
Les mains Câlines
Salle des fêtes
- **JEUDI VENDREDI SAMEDI 28, 29 & 30 SEPT.**
SALON DU CAMPING-CAR
Esplanade des Championnats du Monde

OCTOBRE

- **DIMANCHE LUNDI 1 & 2 OCTOBRE**
SALON DU CAMPING-CAR
Esplanade des Championnats du Monde
- **MERCREDI 4 OCTOBRE (DE 15H À 19H)**
DON DU SANG
EFS / Grande salle des fêtes
- **DIMANCHE 15 OCTOBRE**
TROC & PUCES
Pêche de Compétition et de Loisirs du Métro
Salle des fêtes
- **DIMANCHE 22 OCTOBRE**
RANDO VTT ET MARCHÉ
Amicale Plouaysienne / Reception Manehouarn

- **SAMEDI DIMANCHE 28 & 29 OCTOBRE**
STRUCTURE GONFLABLE
Amicale Laïque
Salle des fêtes

NOVEMBRE

- **SAMEDI 4 NOVEMBRE**
LOTO
Club des supporters FCP
Salle des fêtes
- **VENDREDI 10 NOVEMBRE**
REPAS DES BÉNÉVOLES
Comité des fêtes
Salle des fêtes
- **DIMANCHE 12 NOVEMBRE**
BOURSE AUX JOUETS
Près des autres
Salle des fêtes
- **SAMEDI 18 NOVEMBRE**
REPAS DES ANCIENS
CCAS de Plouay
Salle des fêtes
- **DIMANCHE 19 NOVEMBRE**
REPAS / FEST DEIZ
Kas a Barh Ploué
Salle des fêtes
- **DIMANCHE 26 NOVEMBRE**
TROC ET PUCES
Skol an Amzer Da Zont
Salle des fêtes
- **MERCREDI 29 NOVEMBRE (DE 15H À 19H)**
DON DU SANG
EFS / Salle des fêtes

DÉCEMBRE

- **VENDREDI SAMEDI 8 & 9 DÉCEMBRE**
TÉLÉTHON
- **DIMANCHE 10 DÉCEMBRE**
FEST DEZ
Amicale des retraités du pays de Plouay
Salle des fêtes
- **DIMANCHE 31 DÉCEMBRE**
SOIRÉE SOLIDAIRE
Près des Autres
Salle des fêtes